京城日報

義俠的自制的 米國海軍縮小

(アールズ、アーク誌所載) マーク、サリヴアン

是れも華府會議論の一つである、米國の海軍縮小に色々の意味のあることは米國以外の國民も或程度の了解を持つてゐるサリヴアン氏は之を全く理想化して義俠的自制的として示してゐる。斯うした解釋は最も能く米國人の自尊心を滿足せしむるに相違ない。吾々は斯ういふ議論が多數の米國人間に行はれることを知つて置く必要がある。

米國が現今に於て世界最富の國民であつて同時に又世界最大の債權國であることは明白な事實である。世界に於ける勢力は英國が最大であるか米國が最大であるかは問題であるが、要に角米國の戰後の世界に對する關係は非常に密接になつて來たことは爭ふべからざる所である。從つて吾々米國民は世界に於ける最大の海軍を作り得る能力もあれば其必要もあり又之を維持する上に於ても他の國民よりは一層良好な狀態にあるのである。且又米國の世界に對する關係から云ふても夫れをさうしても少しも差間へないのである。世界の歷史を通覽しても何國が世界最大の債權國となり、從つて又世界最大の勢力を有するやうになつた時は、其當然の結果として世界最大の海軍を作り海上の權を握るのが常例である。之れが吾々米國民が當然爲すべきことで又爲し得ることである。吾々は日本と英國との租税を合した其二倍の租税を負擔する實力を有してゐる。若し軍備の競爭を欲すれば他の如何なる國をも凌駕することは易々たる問題である。然るに吾々米國民は唯斯くの如き競爭をすることを欲しないのである。米國は歐洲大戰の結果として獨り手に優勝の位置を占むることになつた。併し吾々が華盛頓會議で爲さんとする所は決して此優勝の位置を利用しようとするのではない。英國は過去二百年以上に亘つて世界最強國の位置を占めて居つたが米國は決して是迄英國の此位置を羨んだことはない。之を羨んだのは獨逸である。獨逸が英國の此位置に代はらうとしたのが抑も世界大戰爭の原因を爲してゐる。然るに獨逸は其熱望したものを攫むとが出來ず却て大失敗を招いたが之に對して外交の態度を執つて來た米國に其運命が廻つて來て英國の持つてゐた債權が米國に移つたのである。米國は此金を英國や聯合國に貸して世界に於ける最大債權國となつたのである。又米國は自ら求めずして世界最大の海運國となつた。最近三ケ年間に米國の海運力は以前の五倍になつた。吾々は既に世界最大の債權國であり又世界最大の海運國である以上、吾々が世界の最大海軍を持つことは當然の事であつて何等の差間へもないのである。然るに吾々は自ら進んで會議を開いて義俠的に自制的に海軍縮小を提議したのである。米國は隣邦の國民を苦しむる事を好まぬのである。之が爲に隣邦と協議を遂げてお互に軍備を制限しようと云ふのである。併し若し隣邦の國民が協議に乘らずして思ひ〳〵の行動を取るといふならば其時は吾々の執るべき方法は既に極つてゐる。即ち吾々は進んで大々的に海軍競爭を開始して世界に於る最大海軍を建造する迄の事である。

言論界

更に衆議院に問ふ

【時事】今期の議會にて最も重要視すべきは陸軍縮小問題也。各政黨も之に關する建議案並に決議案を提出し各派の領袖を特別委員としたるは以て其熱心を見るべし然るに委員會は唯一度開催したるのみにて會期は十餘日を餘すに過ぎず。誠に心許なきことなり。政府黨のみならず、國民黨は決議案を提出し憲政會も贊成を表し何れも有力なる議員を委員としたるに拘らず、今や斯の如きは甚だ解すべからず。貴族院の各派は此重大問題を單に國民に對する申譯として提出したりと評はるゝも、果して如何の辭あるや。

我財界の逆勢

【東朝】一昨年三月の株式瓦落に其端を發した我財界の恐慌は正に三周年となり今尚逆轉の趨勢を示しつゝあり我國の競爭者たる英米諸國は政府も國民も自覺的に戰後財界の整理に努力した結果今や略安定の域に達し得たるに對し我國は政府も國民も他力本願で國民は政府に救濟を求め政府は不徹底なる策を施し其策を誤るや國民の自覺に俟つと稱して罪を國民に歸せんとし恐慌後の二ケ年を空しく經た結果內外の經濟狀態は全く矛盾逆行の形勢となつたのである斯の如き逆勢を呈してゐる原因は政府の金融物價政策の誤りである此の憂ふべき形勢に對し高橋首相は爲す所なき樣に適當なる對策なしと放言してゐる要するに我財界の行き詰まりは政府に適切確固たる政策なく目前の人氣に迎合して姑息彌縫を事とした罪が甚だ大である現內閣にして之を收拾することが出來なければ潔く退却するの外はないのである

過社運動取締案

【國民】現行法規の不備を補充し治安維持に必要な本案の提出には反對する理由なきも、其內容は逐條反對せざるを得ず。當局の頭腦も疑はしく知識階級から反對されるのは當然である。法律は國民の法律的確信が立法機關を通じて眞に表現せられたものである。然るに貴族院委員會に於ける當局の說明は區々であつて政府當局にすら確信はない。こんな僞法惡法は撤回すべきである。

の外何等の効用なし。取締に根本的修正を加へざれば無用の長物に過ぎざるなり。

改變來と後繼內閣

【國民】原氏が築き上げた政友會內閣の金城も貴族院の横槌に搖ぎ出し議會明けて瓦解することは消息通の一致した意見である。後繼內閣は貴族院內閣とか研究會內閣とか云はるゝが、貴族院の政權爭奪は斷じて許されぬ。其根本的政策から見ても有得べからざる事である。政友會が總辭職の時機に迷つて居るのは寧ろ悲慘である。勿論次に來るべきは憲政會內閣であらねばならぬ。吾人が、同派を推すのは只憲政の常道からではない。憲政會たるもの若し自信と成算があるならば天下に宣言して爭取すべきである。憲政會が自ら立ち自ら救ふの道は此の外にない。

陪審制効力無し

【時事】陪審法案は現內閣が最も重要視する政策の一であるに愈々議會に提出せられたるものを見れば、其陪審の適用範圍の狹小なる又其の陪審評議の效力の薄弱なる。到底是に依りて司法制度の完備を圖らんとするが如き思ひも寄らざる所なり。さなきだに現行裁判の手續は煩雜にして遲滯、日子、手數を重ぬる弊あるに陪審制度によりて一層煩雜ならしむる

人生と宗教(下)

宮嶽山人

以上は專ら佛教を標示したが宗教は決して佛教とは限らない、基督教でも天理教でも要に角自己を本源の最高所に導くべき教へでさへあればよい。佛教が最高所に導くと信ずる者は佛教に依るべく基督教が最高所に導くと信ずる者は基督教に依ればよい、また若し佛教も基督教も天理教も總て既存の教義が自己を最高所に導くものと信じ得られないならば自己の信じ得べき新しい教義を立てゝ進むも大に可なりである、要に角自己を導くべき宗教がなくては人間として價値なきものである、斯く言ふ自身は如何なる信仰を以て居るかと尋ねられたら曰く統の一字である、只統と言つたゞけでは自分は承知して居ても他人には分り兼ねるであらうと思ふから詳しく言へば左の十四字である

統知千念見圓性　唯賴天靈入聖境

千念とは差別の上に活く樣々な念慮である、此念慮を統一融和して一味とする、此一味は所謂宇宙本源の平等界である、即ち無限無極の圓成實性である、此圓成實性は不變常住の眞如即ち天靈である、此天靈を體得すれば無私圓滿の聖境である、此聖境が即ち極樂であり淨土であり天國であると信じて居るのである、これは別に佛教基督教と異つた見地に立つたのではないが只自己が求めた最後の歸着として簡單にして信じ易く解し易いからこれに依つて自己を導きつゝあるのである、慈悲と愛は何れも此の圓性境から湧き出るのである。涅槃妙心即ち此の圓性境であると信じて着手の所を統和と言ひ其成果を圓性と唱へたのである、天靈と言ひ聖境と稱するもこは皆圓性の別稱として示したのである、他の細目や究極の目的は他の宗教と少しも異らない、只全體を包括して簡單に言ひ表はしたに過ぎない、詳しい事は他日機を得て發表したいと考へて居る。今は只人間には究極の信仰がなくてはならないと云ふ事に對して愚見を述べただけのことである。(完)

(前回下とありしは中の誤り)

別天地

東京より　目黑行人

◇普選騷ぎが片附いて議會に對する天下の耳目が貴族院に集まつてゐるに、十一日を以て衆議院へ政府彈劾案が提出された。其本文は『衆議院は現內閣を信任せず』と云ふので其理由は『現內閣成立以來失政百出擧げて數ふべからず華府會議に於ては屢々折衝の機宜を失し財政經濟の紊亂は延いて國民生活の不安と人心の荒廢を招致す殊に黨同結託私利を恣にし公益を賊して憚らず綱紀の廢弛政界の墮落今日より甚だしきはなしとゝ』と云ふのである。上程日には定めて餘興があるであらう

◇後繼內閣を如何にするか、如何にすべきか、と云ふことが專ら問題に上りだした。與黨の宣傳もあれば野黨のプロパガンダもある。憲政會は無力にして到底國家を擔當するの實がない。已むを得ずんば貴族院內閣の外はあるまいと云ふやうなのや、大改造を施して高橋內閣を繼續して行く外はないと云ふやうなのは與黨側の宣傳である

◇この民衆的傾向の甚だしい選擧の高い今日何等國民的基礎を有しない貴族院內閣の出現などとは時代錯誤も亦甚だしいではないか。もし斯かる超然內閣が出現したとしたら、それこそ人心の惡化を倍々甚だしからしむるばかりである。殊にそれが衆議院に於ける味方として政友會と手を握り、互に利用し利用されして行くやうであつたら綱紀の廢正も何もあつたものではない、とは野黨側の議論

◇ついで來るべき內閣は綱紀肅正、普選實行、行政財政の整理を當然斷行せねばならぬ。これが準備と之を決行し得る手腕とを持つて居るものでなければならぬ。而して我黨は苟くも政黨として存立する以上、國家民人の爲に國政を改善して國民の福祉を增進し得る經綸と決心準備を常に持つてゐる。憲政の常道よりするも次の內閣は當然我黨のものたらざるべからず、といふのが憲政會側の宣傳イヤ希望

◇それが憲政の常道であるかないかは姑くおき、次の內閣を憲政會にやらせろといふ議論も希望もトント世間に起らないのは一體どうした譯だ。無論世間が現內閣及其與黨を謳歌して居るからではあるまい。今更貴族院を中心とする超然內閣を希望してゐる譯でもあるまい。『內閣』若し然らば我は何處に往くべきか、と衷心苦悶してゐることであらう。

本紙定價　毎號一部金五錢　一ケ月金一圓十五錢　三ケ月同三圓　六ケ月同六圓五十錢　郵税共　前金　郵券代用一割增
廣告料　五號十六字詰一行一圓二十錢　同特別二圓　二號八字詰同二圓六十錢　四號十字詰同
發行兼編輯人　泥谷良次郎
印刷人　小川三之介
發行所　京城太平通一丁目　合資會社京城日報社
電話長六千九番・長六千九番　振替京城三〇〇番

土木家養成 講習錄
最新式通信教授にて土木學の一般を授け土木技師養成一速成五ケ月修了の講習生を募集す
申込次第詳細規則書無代進呈　東京市京橋區南傳馬町　通信工手學校

新刊
新々 日英西會話
秘露總領事　駐在領事　フランシスコ・ア・ロアイサ氏閱　田村浩先生編
袖珍總布裝 五百三十頁 一圓五十錢 送料十五錢
外國語中最も多く用ゐらるゝは英語を除き西班牙語なり、著者は外國語學校出身後多年南洋南米に在住し親しく實地に就き研究されたる西班牙語を基礎とし邦語と英語を對照し發音の正確なる字母、發音の初歩より單語、會話、雜話の各種を網羅し平易懇切に指導せられたれば本書に依て研究せば日西會話と同時に日英會話をも兼學通達するを得べし

黑柳勳先生編書　中等教育　ペン習字帖　定價五十錢 送料金四錢

エー・イー・ムーロン先生　澁谷新平先生　共著
新々 日英會話
袖珍總布裝 定價一圓二十錢 送料十三錢
スラ〳〵と直ぐ話の出來る最も新しい會話書
◇內容の一部◇
▲根抵五千字▲習方▲言葉の省略▲挨拶の仕方▲問ひ方▲答へ方▲問答の用例▲訪問の挨拶▲初對面の挨拶▲電話の掛方▲買物の仕方▲其他日用の必要語を網羅せり
附錄新らしき英字文藝新語等

黑柳勳先生編書　ペン三體千字文　定價七十錢 送料金四錢

高橋大藏大臣題　故菊地男爵字
王置哲二　石橋梅吉　先生共著
珠算精義
菊判三七〇頁 定價金二圓八十錢 送料十九錢
[內容一斑] ◆珠算使用法◆加減乘除◆減法速算◆加減速算◆乘除速算◆應用問題◆小數◆乘除別法◆尾乘法◆逆乘法◆商立法◆諸等數◆度量衡◆貨幣◆時間◆步合算◆通法◆命法◆開平◆開立法◆損益問題◆利息算◆複利法◆其他

好評 十八版　珠算書中の權威
松村定三先生編著　算術難問題の解き方學び方　定價七十錢 送料金四錢

商學士 專修大學講師　小池澄三先生序　石上錄之助先生著
覺え易く興味ある圖解の算術
四六判總布裝 定價金九十錢 送料十三錢
本書は圖解に依つて總ての算術問題を知らず〳〵の間に面白く說明解釋せる覺え易く興味あるもの、苦しい算術の問題のみを選び說明懇切を極めたれば一讀直に理解するを得べく獨學者及學生諸君の好參考書なり

金谷三郎先生編著　算術自由自在　定價七十錢 送料金四錢

澤柳博士序　專修大學講師　石上錄之助氏著
最も簡便なる理想の珠算
前編 金八十五錢　後編 金八十五錢　送料各十一錢
どうしたら誰にでも珠算が早く上手になり速かに正しい答が出來るか、本書は先づ指の用ひ方より總ての珠算を懇切に教へ一題直ちに會得し應用自在な理想的の算法であります

岸田隆之亟先生著　たやすく出來る　新式暗算法　金八十五錢 送料金四錢

發兌　東京日本橋數寄屋町　京城本町一丁目　大阪屋號

赤い鳥　四月號
童話童劇、少年劇、作曲、科學智識の最高權威　課外讀本として學校に公用さるゝ唯一の雜誌
日本を(童話)……鈴木三重吉
おしめり(童謠)……北原白秋
跳ね橋(作曲)……草川信
インコ(繪物)……清水良雄
コサック騎兵(繪物)……清水良雄
營口來襲(實話)……喜多信太郎
地藏の村……宇野浩二
女の魚賣(童話)……小川未明
水車の中(自由詩選)……北原白秋選
大根洗ひ(綴方選)……鈴木三重吉選
大木(自由畫選)……山本鼎選
氷の宮(童話劇)……久保田万太郎
鐵道の信號(少年科學)……增永元也
うどんげ(少年科學)……內田亨
燐寸(人類發明史)……井上猛仲
術競べ(童話)……宮原晃一郎
かちかち山(童話)……北原白秋
二人の乞食(童話)……鈴木三重吉
壹冊送料共卅壹錢　半年分壹圓八拾錢
東京市外高田町目白　振替東京貳九四壹六　赤い鳥社

受驗用
朝鮮總督府通譯官 西村眞太郎　京城高商教授 山本正誠　共著
增補七版 朝鮮語會話　定價一圓五十錢 送八錢　ポケット形總クロース
本書は初學より專門的に練習せんとする人の活用に適し其上譯文の組立、發音の變化單語一切を網羅して總て受驗に必要なる會話譯文及最近施行試驗問題を蒐集して編纂せる理想的獨習書なり
京城本町　振替二二三番　ウツボヤ書店

宮內省御用
創業以來五十有餘年本邦最古ノ歷史ヲ有スル國末金庫ハ共間宮內省御用達ノ名譽ヲ保持シ其實質ノ堅牢生産額ノ多大ナルハ共ニ斯界ノ權威タル自信ヲ有ス
(保險付)
先ヅ一部ノカタログヲ請求サセラレ　無料送呈
國末式ベント金庫　本邦金庫製造元祖　御耐震保險庫
國末金庫滿鮮出張所　安東縣六番通七丁目　電話長二一九番
本店　東京市日本橋通四丁目

英太子の來朝を記念して世界的童話雜誌出づ
金の鳥
毎月一日發行　定價一冊三十錢送料共　半ケ年金一圓八十錢　一ケ年金三圓四十五錢
英太子を迎へて……高島平三郎
太鼓旗提灯(快劇)……岡本一平
櫻三題(童話)……佐藤夢雄
不思議な國(童話)……室生犀星
石蹴り(童話)……正富汪洋
無憂樹の花(童話)……渡邊霞峰
盲と啞と聾(童話)……白石實三
四皇子御逸話……小野賢一郎
英國皇太子歡迎の歌
洋に東西隔はあれど　心(こゝろ)は通ふちこえて　日出づる國へ來ませし君は　大英帝國皇太子
時も彌生の長閑けき空に　國の冠をぬぎてぞ富士の　山も笑うて迎ふる君は　大英帝國皇太子
薔薇と櫻と花こそかはれ　色に香りに世を和らげて　人に幸をぞもたらす君は　大英帝國皇太子
西と東の鳥が根かたく　つなぎとめなん世界の平和　かゝる使命を負はせる君は　大英帝國皇太子
動物の博覽會見物……小松田男山
猫と人形(童話)……長谷川時雨
ロビンフード……三島章道
空と土(童謠)……兒玉花外
三人兄弟(童話)……山中峰太郎
鶴に乘る話(童話)……島崎龍夫
元氣な鶏(童話)……三輪政一
貧乏の歌(童話)……秋田雨雀
懸賞募集廣告
發行所　東京牛込矢來町十一　金の鳥社　振替東京一五〇九〇　電話番町一〇八五番

易斷家相　京城明治町二丁目　岡村介石

◆出でたり！上下三千歲の民生史！
日本文化史
特價發賣
日本民生の流轉上下三千歲。時去り時來り人生幾百代、人去り人來りて變轉止むことなし。絢爛たる父祖の歷史、錯綜して茲に「日本文化史」成る。惟ふに古今の史書その數汗牛の多きに上れども、說く處一に時相の外廓に偏して民生の本體を離れ、その文化に直入せるもの未だ之れなし。學界此の缺を憂ふること久し、文化史の渴望せらるゝこと茲に歲あり。弊閣斯界の諸大家に囑して敢然此の大業を企て、幸ひに達成して之を學界に捧ぐるを得たるは、顧みて自ら欣快措かざる處なり。祖宗三千歲の文化生活、語る處何ぞ？之れを知らんと欲せらるゝ士は新しき見解、新しき筆に成れる此の新しき歷史を讀め！
第一卷　古代　早大教授 安藤正次著
◆古代民族◆國語についての考察◆記紀の神代◆文化的統一◆古代民族の信仰生活◆文學藝術の發達等すべて大化改新までの古代文化を論究せる力著。本邦言語學界の權威者たる著者にして初めて達成せらるべき事業。
第二卷　奈良朝　文學士 西村爲之助著
◆政治を中心としての時代概觀◆思想の概觀◆外國交通と文化◆地方文化◆佛教と僧侶◆信仰生活◆貴族生活◆社會政策の諸章より成り、洋々快潤なる當代の人心を表現せる文化、藝術、社會を論究せるもの。
第三卷　平安朝初期　太田亮著
當時代の社會組織と其氏族的傾向◆中央及び地方◆學問◆諸藝◆教育◆當代人の自然觀◆道德◆信仰◆新文化の勃興の諸章より成り、文化の粹を咲かして居る當代の眞相は本書一卷にその粹を盡して居る。
第四卷　平安朝中期　西岡虎之助著
「單一的文化狀態」より「相對的狀態」への推移を述べ、上古と中古との過渡期たる京都文化の創始より、藤氏の衰兆に至るまでの榮枯を明かにし、◆氏族制と文化◆地方の文化◆都鄙文化の交涉の各章を通じて、武士、貴族、僧侶、百姓の諸階層を闡明したるもの。
第五卷　平安朝末期　文學士 竹岡勝也著
著者自らの心を當時代の社會に投じて其處に見出し得る一切の事柄を此の心と連關させ、又此心に依つて統一しやうと試みたもの、當代の諸階級、女性、佛教、藝術、自然觀等すべては明暗ある著者の筆もて現代の白日の下に照り出だされて居る。
第六卷　鎌倉時代　文學士 龍肅著
封建制度發達史上より見て最も特色ある社會を現出し、廢頹文化より一轉して眞の國民文化が發達し、武士道の道德が生れた當時代の文化を本書一卷に網羅されて居る。
第七卷　南北朝　文學士 中村直勝著
我國文化の二大要素たる公家と武家は、南北朝五十七年間の爭闘と混亂とによつて力漸く消沈した。公家が勝つたか、武家が衰へたか。◆時勢◆社會の紛相◆經濟上の問題◆佛教の參政◆南朝の合一◆思想、信仰◆文藝等の諸章より成る本書は當代の文化を解析して些の遺す處がない。
第八卷　室町時代　文學士 魚澄總五郎著
應仁の大波瀾を寄點して我文化史上に於ける室町時代の意義を述べ、之を中心として當時の◆社會狀態、思想藝術生活等より◆外來文化に說き及ぼし、進んで經濟制度の前驅たるを闡明して尊論縱橫、著者近業中の大文字。
第九卷　安土桃山時代　文學士 花見朔巳著
群雄の內訌は一旦として風雲を捲き起さゞるはなく波瀾狂怒す。此間一方に於て◆傳統的制度の打破を企つると共に他面に◆統一的氣運の釀成せられつゝあるを追敍し、我國史に一新生面を打開す。
第十卷　江戸時代前期　文學士 白澤清人著
元祿振り！元祿模樣！近松を産み、西鶴を産み、芭蕉を産み、光琳を産み、紀文を産みたる我國文の最高潮は、遺憾なく此一卷に收められ、如何に我平民の特殊文化を發達せしめたるかを目及し、趣味横溢巻を措くに忍びず。
第十一卷　江戸時代後期　文學士 清原貞雄著
徳川時代の後半は、實に古今を通じて文化の爛熟せる時代なり。而も明治發現の準備期として最大の意義を有す。著者は其表面に於ける爛熟の文化と、裏面に潜在する◆新氣運の大動を觀取して、何人も一讀三嘆を禁ぜざらしむ。
第十二卷　明治時代　文學士 時野谷常三郎著
明治時代は我國史中の偉觀なり。即ち大改變より大維新に至るの時代にして、海外文化の吸收と固有文化とは相俟つて燦然たる明治文化を形成し、世の耳目を聳動せり。著者世界史的見地に立ち、大觀析論して、此大業を完成す。
內容見本進呈
三色版、石版、寫眞版を挿入し、總序、目次、各卷の概說、內容見本一頁づゝを收め、鮮麗完備、本文五十頁を超ゆる內容見本御申込次第進呈す。
◆特價發賣規定◆
全十二卷　四六版ポイント組三百五十頁總クロース天金上製　原色版コロタイプ版寫眞版凸版口繪數葉插入
◆特賣期間　四月十七日〆切
◆定價(全十二卷)三十三圓六十錢(各卷)二圓八十錢
◆特價(全十二卷)二十九圓(各卷)二圓五十錢(即ち四圓六十錢の利益)(即ち三圓六十錢の利益)
◆送料全十二卷(內地一圓八錢 領土一圓七十錢) 各卷(內地十二錢 領土廿五錢)
◆申込金　金二圓(本申込金は最終卷代金に充入)
〆切迄に申込金をお拂込になれば代金御拂込期は御便宜に從ふ
◆配本　〆切と同時に着金順に從つて配本す。第二卷以下は二箇月に三冊の割合にて配本。その豫定日凡を左の通り。
第一卷 四月十七日　第二卷 五月五日　第三卷 五月廿五日　第四卷 六月十五日　第五卷 七月五日　第六卷 七月廿五日(以下之に準ず)
大鐙閣
◆新しき眼！新しき筆！新しき歷史！

米國と聯合國間の

國交に影響せん

米の虫よき要求にポ氏憤る

【紐育電報】紐育タイムス巴里特派員は曰く佛國內閣議長ポアンカレー氏の意見は米國は陸戰駐屯費二億五千百萬弗の請求の基礎となるべき適法の權利を有せずと云ふにあり氏の論理は下の如し『米國がベルサイユ條約の條項に拘束されざると同樣に聯合國は伯林條約（米獨單獨講和條約）の條項に拘束せられず米國の要求は伯林條約を基礎とす故に聯合國は米國の要求を許容すべき義務なし』と併し米國は何處迄正當の權利として強要するならんと思はるゝが一方之がため米國と聯合國との國交が危險となる事を虞れ居るもの多し

四國條約修正案否決

【華盛頓電報】米上院は十三日四國條約ロビンソン修正案を三十五票對五十四票にて否決したり

米海軍大縮小

【紐育電報】米國下院豫算委員會は海軍豫算三億五千萬弗を二億弗に削減し海軍人員を僅々六萬五千人とする筈なり

ゼ會議に動搖を來す

米の會議參加拒絕理由の爲め

【倫敦電報】米國がゼノア會議參加拒絕の爲め公然表明せられたる意見はゼノア會議のプログラムを無效ならしめ隨つて會議開會の必要無きに至らしむる底のものなり信ずべき筋の言に依ればゼノア會議は他の日に延期さるゝに過ぎずと期待せらると

南阿罷業騷亂擴大

【ヨハネスブルグ電報】南阿首相スマッツ將軍は同罷業鎮撫の爲當地に來たるが其際發砲せる者ありしも無事なるを得たり而して罷業騷亂の爲め死傷せるもの軍隊八百中死者百五十罷業者側更に多きが如きも其數不明軍隊は千五百名を捕縛としたり

梁氏圓滿辭職せん

結局鮑氏組閣か

【北京電報】新內閣の實現捗々しからざるも卯は吳佩孚氏が梁士詒內閣に反對せるに非ずして彼れの對外政策の賣國奴的なるを攻擊したるのみなり從つて氏は內閣問題にて奉天直隷兩派の決裂を來す事絕對になしと斷言せり其結果梁氏は圓滿辭職し鮑貴卿氏內閣を組織すべきも閣議の前途に尙多くの曲折あるべしと觀測さる　尙梁氏は四度辭職を請ひたり

第四十五次帝國議會

衆議院本會議（十五日）

昇格案通過

【東京電報】十五日の衆議院本會議は午後一時十八分開議日程に入る

第一、健康保險法案

第二、簡易生命保險法中改正法律案

第一讀會の續きは委員長の都合に依り延期し

鳩山委員長委員會の經過を報告し之に對し憲政會の

岡本幹輔氏　現在保險額最高限度二百五十圓を五百圓に增額する修正案を提出するものなり即ち郵便貯金の限度が二千圓に增額せられたる今日經濟界の狀況に鑑み五百圓に增額するは最も適當なりとて其理由を詳述したるも低調にして議場に徹底せず政友會の中島鵬六氏『議長、聞へません』と怒鳴り政友會側は『靜かに聞け』と嘲ふ次いで政友會の

金光庸夫氏　登壇修正に反對し原案に賛成し討論終結動議を提起により採決の結果修正說は少數否決多數を以て委員長報告通り可決確定此の時岩崎勳氏の日程變更の緊急動議によりて

一、大正十一年度歲入出總豫算追加案（即ち學校昇格案）を議題に供し田中委員長豫算委員會に於ける經過に結果を報告し討論に入る

昇格案火花を散す

百二十八票の差にて通過

下岡忠治氏　余は本追加案に反對の理由を述べんとす昨年來高等文相等は本問題に苦心されたるも當局は何等の施設なし其結果として現內閣は遂に暗礁に乘り上ぐるに至らん戰後經濟の第一步として普通教育の振興に重きをおくべきは何人も認むる所なり然るに過去三年間の現內閣の施設を見るに普通教育に何等の手段を講ぜず單に小學校教員の俸給を增したる事につき努力したるも是は全く一茶飯事のみ又二日の議場の秘密會に於ける文相と首相との態度は甚だ不可解なり首相の態度は政治道德上看過し難きものなりと放言するや政友會側より猛烈に彌次を入る下岡氏降壇となり本案の運命は既に定まり居れり貴族院に於て握り潰しとなる事は最早明瞭なり之に對して連帶の責任ありと云ふ首相は當然是等の明るい內に責任を負はざるべからずと結び政友會の『ノーノー』の攻擊を受けて降壇するや憲政會側より『謹んで哀悼の意を表す』と叫ぶものあり次で政友會の

小田切磐太郎氏　余は本案に賛成するものなり昨年政府は六校の計畫にて高等教育の振興を計らんと企畫せり我國の現在に於て本計畫は時宜に適したるものなり政府は既設の學校を擴張せずして應用に重きを置き單科大學設置の方針をとれり單科大學設置は爾來人心の希望なり余は委員長報告通り本案に賛成するものなり此後を受けて國民黨の

砂田重政氏　登壇予は本案の組替へをなさしむる意味にて反對するものなり元來日本の最高教育制度を論ずるに當り文相は最も勝れたる意見を有せざるべからず予は此の點を文相に對して說明したるも毫も要領を得ざりき應用學を主とするは最も必要なるにも拘らず本案の內容には之を認むる能はず要するに本案は東京大阪神戶の專門學校を廢して新たなる單科大學を設立せんとするものなり此等東京及大阪神戶の昇格を希望したるは眞の應用を主眼とする專門學校の昇格にありしなり然るに帝大同樣の單科大學たらしめんとするは以上の目的を無視する計畫なり本問題に對して文相が非常に窮境に陷りたるは予の同情する所なるも之を以て文相の二枚舌問題は消滅せず徹底的に本案の趣旨を貫徹せんとするには文相は自ら其の二枚舌を拔かざるべからずと述べ議場大笑す次に政友會の

東武氏　登壇予は本案に賛成するものなり先年貴族院に於て醫科大學に對し何故昇格案を出さざりしかとの質問ありし結果遂に原案の提出を見たる次第なり其の後文部省の執りたる手段は何等不可なし我々は貴族院に一矢を酬ゆるに非ざるも貴族院は本問題を利用して一種の陰謀を逞しくし政事の具に供しつゝあるが如し政治は飽迄公明正大ならざるべからず而も陰謀を廻らすが如きは實に女子的なり本案に對して修正を加へず反對するは餘りに無責任ならずやと詰問して降壇す次で▲岩崎勳氏の討論終結の動議に依り採決は記名投票に依ることゝなり議長は原案賛成者は白票を反對者は青票を投ずべしと宣し直に閉鎖記名投票を行ひたる結果

投票總數　三〇四票
白票　二一六票
青票　八八票

即ち百二十八票の差を以て昇格案は衆議院を通過せり時に六時夫れより再び日程を變更し

一、臺灣私設鐵道補助法案を上程し▲坂本素魯哉氏委員會の經過及び結果を報告し原案可決

一、銅、鉛等の輸入稅に關する法律案を議題に供し▲今泉嘉一郎氏委員會の經過及び結果を報告し原案可決之にて日程を變更し

一、健康保險法案を議題に供し▲鳩山一郎氏委員會の經過及び結果を報告し原案可決斯くての爾餘の日程は之れを延期し六時三十五分散會

山縣長官辭任說又復擡頭

【東京電報】犬塚川村兩氏呼應し關東廳長官山縣伊三郎公は世襲議員となれるを以て近く關東廳長官を辭すべきが佛の大運動

中野寅吉氏脫黨

憲政幹部樂觀

【東京電報】憲政會代議士福島縣選出中野寅吉氏は十五日午後安達院內總務に宛て脫黨屆を出したる理由は『鐵道敷設法及新規豫算案に對する黨の態度が自分と所見を異にす』と云ふにあるが內部には込み入りたる事情あるらしく憲政會幹部側にては『激し易い人だから直なだめて元通りにする』と云ひ敢て問題とせざる由

滿鐵副社長

後任は島氏か

【東京電報】滿鐵會社松本副社長辭職すべきに就き其後任として適當なる人物を物色中なりしが今回愈々現理事島氏其任に當る事に內定せる模樣なりと

道評議會公開問題

適當の時機を見計らひ

公開する方針である

昨今道評議會を公開して新聞記者又は一般の傍聽を許すべしと云ふ議論があるやうであるが是は一應尤もな議論ではあるが各道評議會は果して進んで居るか什麼か、元來總督府が一般の傍聽を許して差支へない迄に各道評議會の傍聽を禁止したのは民意を尊重せぬ譯でもなければ諮問機關だから公開しては不可ないと云ふ譯ではなく實は道評議會設置當時恰も大正九年頃は人心未だ安定せぬ場合であつたから傍聽者中にはドンナ事をする者がないとも限らないので暫らく傍聽を禁止した方が好からうと云ふので一昨年の道知事會議で決定したのである、然るに其後民心も安定したのみならず道評議員諸氏も會議にも馴れた樣であるから當局に於ても適當の時機を見計らつて新聞記者に限り傍聽を許すか或は一般民衆にも公開しやうかと考へて居るのである、現に平安南道にては今回新聞記者に限り傍聽を許したやうであるが當局に於ても是等に對しては格別

差止めない　考へである、然し一般民衆にも公開するやうにするのが好いか什麼かと云ふことは尙研究の餘地があらうと思ふ當局に於ても何時迄も公開しない考へは毛頭ない唯

適當の時機　まで公開せぬ方が好いと云ふので公開を禁止した譯であるが追々民心も安定し公開しても何等差支へない程度に至つたならば進んで公開しやうと思ふ、何れ來る四月の道知事會議では何んとか決定することであらうと某當局者は語つた

來年度京畿道豫算（二）

歲入臨時部

科目	本年度豫算額	前年度豫算額
(三)繰越金	二四〇,〇〇〇	二三〇,〇〇〇
一、前年度繰越金	二四〇,〇〇〇	二三〇,〇〇〇
(三)國庫補助金	四一〇,五九一	三五九,五五四
一、土木費補助金	二〇,〇〇〇	二〇,八〇〇
二、勸業費補助金	三,八五九	四六,一三三
三、教育費補助金	三六六,六六二	三四三,四〇五
四、衛生費補助金	一〇,〇四〇	一〇,〇四〇
(四)財產賣拂代	三,六〇六	一七,六〇〇
一、不動產賣拂代	三,六〇六	一七,六〇〇
(四)雜收入	三五,三二八	六〇
一、過年度收入	二,六〇四	……
二、雜入	五〇	……
三、補償金	三二,六七四	六〇
歲入臨時部計	六八八,三三五	四〇七,二一四
歲入總計	二,三九五,〇〇七	二,一五〇,九七五

歲出經常部

科目	本年度豫算額	前年度豫算額
(一)土木費	三〇四,四二八	三〇八,八四三
一、道路橋梁費	三六一,九九七	三六〇,四四四
二、土木諸費	一二二,五三二	一〇一,〇一〇
(二)勸業費	三三一,〇二八	三六八,二三〇
一、種苗場費	三一,六二四	四〇,三三一
二、潤澤事業調查費	四三,二五一	二〇,三六三
三、樹苗圃費	一〇,三三六	一八,二〇七
四、模範林費	三二,一二三	三二,一〇〇
五、穀物檢查費	六八,八八五	七六,三八九
六、蠶業取締所費	一九,七四四	二三,八九〇
七、漁業傳習費	一五,四四〇	一四,四三一
八、勸業諸費	一四一,一〇〇	一四〇,一〇〇
(三)授產費	三五,三四〇	三四,一七〇
一、蠶業技術員費	三七,〇九九	三五,五四四
二、京城製絲場費	三三〇,一三三	三〇二,三一三
一、京城農業場費	九七,三八一	一〇三,一三八
四、造林所費	一九,八〇〇	一九,八〇〇
五、農產講習所費	八,六九八	七,三六六
(四)教育費	一四〇,五七〇	一四三,四三四
一、仁川公立商業學校	一九,八二一	三三,一二〇
二、開城公立商業學校	一〇,一四〇	二五,二六〇
三、京城公立農業學校	二一,四五〇	三〇,一三三
四、京城公立商業學校	九,五五〇	……
五、京畿道公立師範學校	九,五五〇	……
六、教員講習費	三三,四八〇	三一,二一〇
七、教育獎勵費	一九,一三〇	一八,四四〇
八、國庫納金	一五〇	三三五
簡易實業學校費	……	……

米駐屯費要求の肚の中

聯合國の對獨政策を攪混ぜる

賠償問題は全然反古とならん

【倫敦電報】米國がライン左岸駐屯費陸戰十億金馬克を新に聯合國賠償委員會に對し獨逸に要求方を申込めるは佛國をして狼狽せしめ又憤慨せしめたり併しながら米國の此の意外なる行動は深き意味を有するものにして米國政府は此の要求を利用して聯合國の對獨政策の一なる武裝解除問題に容喙せんとするにあるが如し若し米國政府の要求にして容れられんか先週巴里に於いて賠償問題に就き一致を見たる聯合國の決定は全然反古となり了るべし何となれば米國の要求額は獨逸最近の賠償額五千萬弗中より四千八百萬弗を差引くことゝなり白耳義の如きは既に受取れる三億萬馬克を吐き出さざるべからざればなり而して若し米國は賠償金を受取るの意味にあらざることを信ぜられ居り其要求は形式的に聯合國に認めらるゝことゝならば米國をして聯合國の賠償問題を全然攪亂せしむるの結果を招來するを以てなり

一年有半歐米に遊びて（一）

英國勞働爭議所感

英國をして危險に導いて居ない

日本の勞働者も鑑みて貰ひたい

生田事務官歸朝談

大正九年九月歐米視察の途に上れる總督府事務官生田清三郎氏は本月上旬歸朝爾來東京及鄉里等に滯在中の所十六日午前九時三十分南大門著列車にて歸任官民多數の出迎を受け即時自動車を驅つて官舍に入れるが歸朝當時流感に惱まされたる氣色も見えず意氣頗る昂然たるものありたり

職に就て大洋の上に落日を追うて歸國を離したのは去大正九年の秋であつた、爾來英國に在ること一年、次で獨逸の戰後を訪ひ、白耳義、瑞西、伊太利等を經て更に佛國の都に入り倉皇、米國に廻つたのであつて此間滯在數月に於て倫敦が最も長かつた丈けに私をして最も印象づけた國は何うしても英國だと云はねばならない、能ふらくは此等の國々に就て委曲を談じたいのは山々であるが車中遊覽にも時間がないから簡單に所感だけ述べて見やう、私が倫敦にある頃であつた、曾て富力の點に於て

世界に覇を　唱へた英國が戰後脆くも一轉し疲憊せる財界の狀態を如何にすれば從前に復活し得るかと……此大いなる難局の打開に全力を擧げて惱みつゝあつた事は國民を目睹した私をして戰禍の如何に怖るべく如何に忌むべきものであるかを熟々感ぜしめずには置かなかつた、現に英國の爲政當路者は之が復舊政策として勞銀の引下を斷行し且勞働能力を增進することによつて對外貿易の不振を恢復し以て其目的を遂せんとしたことが遂に國內の爭議を醸し所謂石炭ストライキの端を開かしむるに至つたもので『政府と資本家が提携した、それは永年築き來つた勞働者の地位を破壞するものである』此見地に立つて猛然と蹶起つたのが實に

勞働者側の　理由である、此二三のストライキが行はれた事を始め他私が退英後造船職工の罷業を始め時の新聞紙に報道せられたが彼等の所謂罷業なるものが一國の地位を危くする迄も續行し飽迄行せらるゝかと云ふと私は決して左うでないと思ふ其々識者の說によると英國は罷業によつて破壞されると云つてゐるが夫れは餘りに悲觀の甚だしきものであつて現在如何に疲弊したとは云へ彼は尙世界の總ての國と拮抗し得るだけの富を有し然も其原料の豐富にして且その地理上の位置の如き實に

世界に優越　するものあればこそ換言せば大いなる餘裕があるから所謂政治的運動が行はれるのであつて國をして危險に導くものでないことは曾て勞爭の絕えなかつた同國が一旦戰爭に參加するや一齊に罷業の中止となり擧國一致の力を以て戰ひに臨んだ事實に見ても此間の消息を窺ふことができる、だから英國の勞働爭議は常に常識的なもので苟くも國家を危險に導くものでない、私は日本の勞働者が同國の實情に鑑みる所なく徒らに他國の模倣を繰返すことこそ却て險呑なものであると斯う考へずには居れないのである

文化政治を徹底さすには

博物館が是非共必要

國民的自覺を促さん爲め

黑板文學博士談

文學博士黑板勝美氏は既報の如く十四日午後七時五十分南大門驛著列車にて入城せるが途中出迎への記者に語つて曰く

此度當地へ來たのは總督府から囑託されて總督府其他關係の向きへ夫々色々總督府博物館設置計畫の下準備として相談もし交涉もする必要があるからで抑博物館と言へば一種の骨董趣味をそゝるもの斯樣に考へて居る者が尠くない樣であるがそれは博物館設置の主意を誤解したものである抑も博物館設置の主意は一般國民に其國の

文化的歷史　を實物に就て周知せしめ而して國民の自覺を促さんが爲である此意味に於て內地の現在の博物館は其設備が甚だ不完全である、だから今度朝鮮に博物館を設置するに就ては豫めこれ等各方面を考慮して現在總督が實行しつゝある文化政治を實際に徹底せしむべく結びつけて政治教育總ての方面に最も有意義に開放したいと考へて居る博物館を殺上の如く有意義にするには出來るだけ多く古器物其他の藝術品參考品を一所に集中しこれを年代的系統的に配列して朝鮮文化の跡を秩序的に周知せしめ同時に日本內地及支那其他歐米のそれと比較せしめて如何に

朝鮮文化が　他に劣つて居るか、また助長すべき長所があるかを一目瞭然たらしめこれと同時に各新聞紙其他の刊行物等が指導者となつて陳列された實物が何を物語りつゝあるかを說明せしめ而して國民の自覺と興起とを促すと同時に努力して貰ひたいと思ふ、甘いたものでも實物でも凡て其國の歷史と云ふものは其時代の風俗習慣何れも必ずよつて來るべき時代の社會心理がある此關係に實に『デリケート』なものであるから親しく實物を摘へて

專門に研究　した者が心理的に說明しなければ何の役にも立たない此點に於て現在の日本歷史は其編纂の方法を改める必要がある、だから朝鮮歷史を編纂するに就ても既に內地に於て失敗した事を繰返さない樣に注意して少しは費用が多額に上つても十分有意義に完全に近いものをつくる必要がある朝鮮の人は何時も朝鮮は何千年とかの歷史をもつて居ると言つて威張る風があると云ふことであるが歷史は長さに價値があるのではない其內容に價値があるのだから此點はお互に能々考慮しなければならない現に朝鮮の獨立を叫びつゝある人達でも

徒らに形式　に囚はれてはならない眞の獨立とは國民に眞の自覺のあることである眞の自覺とは申すまでもなく能く過去に鑑み現在を照し而して其短を棄て長に就くと云ふことである故に朝鮮の現在としては只單に政治的形式に囚はれないで先づ知的財的に實力を養ふことが大切だと思ふ斯かる自覺を促して朝鮮の人を眞の獨立の民とするには是非過去の朝鮮文化を適實に示して內地及諸外國のそれと比較し而して發達せしむる事が肝腎である此意味に於て現在の文化政治を眞に徹底せしむるには是非共完全な博物館を設置して適切に教導する必要があると思ふのである

總督記者團招待

總督は來る十九日午後五時より京城記者團を倭城臺官邸に招待し茶菓を催すべし

京畿道評議會

十五日より開會の京畿道評議會は諮問案の審議の爲十六日休會し十七日午後一時より再會することゝなれり

京城府協議會

京城府協議會は豫定の通り十五日午後三時より學校組合會議室にて開催議員十八名吉松府尹澤村庶務課長以下各關係主任臨席諮問案第十一號より第二十五號に至る一讀會を了へ午後五時閉會十六日も引續き開會する筈なり

米檢查所長召集

總督府にては來る二十二日より二十五日迄各道米穀檢查所長及同技手約二十名を召集し總督府農務課長を主任とし第二會議室に於て米穀檢查試驗改正に伴ふ諮問を行ひ二十五日には各道當業者代表（一道二人若くは三人）を召集してその意見を徵すべしと

十年度麥實收高

收獲千十七萬九千六百九十石

前年より三十一萬八千石增收

大正十年の麥作は多期間近年稀なる溫暖なりし爲越冬良好に行はれ其後も北鮮地方に於て寒暖の變遷頗る緩和なるより開花期以降概して順調に經過し殊に北鮮地方の作柄頗る良好なりしを以て總生產額に於て前年に比し何れも增收を示せり今其收穫高を調査するに大麥、小麥、裸麥を合せ一千十七萬九千六百九十石に達し之を前年に比すれば三十一萬八千八百四十七石即ち三分の增收を示せり其種類別作付段別及收穫高の前年との比較累年對照を擧ぐれば次の如し但作付段別の單位は町にして收穫高の單位は石也

種類別作付段別及收穫高前年との比較表

種別		大正十年	大正九年
大麥	作付段別（町）	六〇〇,四四〇	六三〇,五五九
	收穫高（石）	七,六三五,四〇〇	七,三六六,〇〇〇
小麥	作付段別	三七七,三九〇	三五五,三七九
	收穫高	二,一七〇,五〇〇	二,一四五,六〇〇
裸麥	作付段別	三二,八六〇	三二,〇二一
	收穫高	三五五,六六〇	四〇八,四四三
計	作付段別	一,三一七,六五三,九	一,三三三,四八九,七
	收穫高	一〇,一七九,六九〇	九,八六〇,八四三

累年對照麥作付段別及收穫高

累計比較	作付段別	收穫高
大正六年	一,二四四,〇〇七,七	九,一〇八,七七〇
大正七年	一,二九一,九九九,七	一〇,〇〇八,九八一
大正八年	一,三三五,七七三,三	九,三四三,三一六
大正九年	一,三三三,四八九,七	九,八六〇,八四三
大正十年	一,三一七,六五三,九	一〇,一七九,六九〇

前表作付段別收穫高共に水田及田の大麥小麥裸麥の合計なり

◎神國の宣傳　松本雅太郎

神の國の宣傳はイエスキリストによりて始められた、當時ユダヤ王國の回復を目的とする運動が中々盛んであつて、彼は此の大使命を荷へるメシヤであると期待せられた、然れども彼は此等の期待に裏切つた彼の王國は神の國である、其處には國境もなく、軍備もなく、神の愛を萬人の心に植付け、其上に天國を築き上げんとするのである、イエスは神の國は此處に見よ彼處に見よと云ふべきものにあらず即ち爾曹の中にありと教へられた、神の愛は絕對無限である、其愛の神を父と呼び得る淵泉なる信仰の上に神の國は建設せらるゝ、神の國は爾曹の中にあり、故に個人の價値、生命の尊貴が一切平等に認めらるゝ、パウロは爾曹は神の宮なり、神の靈爾曹に宿るを知らないかと言ふたが、此の生き生きした生命が代へ繼き生命の連續に神の國は建設せらるゝ、而して此生命が絕對の神を意識する處に神の國の發展がある、神の國は實に豐かなる生命として發展し、今日世界の國民は民族を異にし、人種を同じうせず互に鬪爭して戰爭して居る然し之が人間本然の性質であらうか我等は國境を撤ゆるが爲に何が故に反目疾視せねばならぬか我等は一個の忠良なる國民として生きねばならぬが國際の平和は各國民が互に諒解し、相親しみ、相信じ合ふ事によりて成立する、其處に、國際心あり神の國の建設を得する國際聯盟に國際心の發露がある、個人に良心あり、神の國は萬國民の間に建設せらる、國際心の根源は人類同胞の精神に立脚し人類同胞の精神は神を父とし、總ての人類を兄弟とする宗教意識の上に確立せねばならぬ、最近個人の價値と云ふものが著しく高調せられ、之を中心とする社會改造の要求が熾烈となつた、而して一面世界各國は戰爭に疲れ、疲憊に倦み、恒久平和の叫びが高調せられて來た今は實に平和の福音を高唱し、神國宣傳の一大叫びを爲すべき時機である基督の傳道者は須らく不屈不撓の努力を以て此の警鐘を叩けな、平和の愛好者よ

京城新生會長

日本基督教會協力宣教師　ウヰリヤム、シ、ケール

京城府內齋洞七五番地日本基督教京城新生會を設立の京城傳道文庫は基督教を研究せらるゝ方の爲めに書籍を紙料で差上げます又教會のない處の爲めに禮拜用の小冊子もありますから皆樣は御遠慮なしに御申込み下さい

架設料中改正

【電話】十七日總督府告示第六十五號を以て大正九年朝鮮總督府告示第九十五號中大正十一年四月一日より左の通り改正さるべし

電話規則第九條第二項の規定に依る電話架設料の部中『忠州、天安、論山、松汀里』を『兼二浦、忠州、天安、論山、松汀里及尙州』に改む

藥劑師試驗執行

總督府に於ては今年五月施行の朝鮮藥劑師試驗に就て左記要項を發表したので受驗者は豫め注意す可き事項である

朝鮮藥劑師試驗施行

一、期日、五月二十五日より二十八日迄、京城醫學專門學校に於て、願書締切四月二十五日、提出書類、願書、履歷書、戶籍謄本、最近撮影の手札形寫眞一葉、願書提出官廳、總督府警務局衛生課、受驗科目其他詳細な事項は藥劑師試驗規則にあるので入用の者は郵券二錢封入して總督府警務局衛生課に申込めば何時でも送る

間島新報支社設置

間島龍井間島新報は今回府內櫻井町一丁目に支社を設置したるが追つては支社內に間島物資の陳列場を設け一般讀者の參考に資すべく尙間島其方面に關する調査事項は何時にても應ずべしと

辭令（十三日付）

總督府道技師　高杉樹一
朝鮮總督府及所屬官署職員朝鮮語獎勵試驗委員を命ず

總督府道視學　金鍾元
朝鮮地方待遇職員朝鮮語獎勵試驗委員を命ず

朝鮮總督府及所屬官署職員朝鮮語獎勵試驗委員を免ず
朝鮮地方待遇職員朝鮮語獎勵試驗委員を免ず

正誤

十六日附の本紙二面『大正十一年度から面長を奏任待遇にする』の記事中全鮮の面長二百十九とあるは二千五百七の誤りに付訂正す

京城府內有租地

地價と稅額別

大正十年末現在京城府內有租地は三萬四千百八十八筆にして同年中の移動は實體の變化即ち課稅地成非課稅地成分筆合併等二千四百五十八件及其他表示の變化一萬六千三百四十一件內所有權移轉一萬五千七百餘件を占め殆ど全京城中の四割強の土地が所有主を變じたる事となり居れり而して公定地價乃ち地籍簿帳面の地價を見るに

	最高（圓）	最低（圓）	平均（一坪當）
田	七	三五	八五八
畓	二八	八〇	一,五一五
垈	二二五	一,二〇〇	一一,五三三
雜種地	二四	五〇	一,〇八七

更に所有者より見るに內地人二千八百三十九人朝鮮人一萬八千二百十九人外國人二百十九人合計二萬一千二百七十七人なるが比較的大地主とも云ふべきものを稅額別に擧ぐれば左の如し

	五百圓以上	二百圓以上	百圓以上
內地人	二二人	五〇人	七五人
朝鮮人	二人	一八人	三六人
外國人	一人	四人	一一人
計	二五人	七二人	一二二人

區別部中改正

【電話】十七日總督府告示第六十四號を以て大正八年朝鮮總督府告示第二百六十四號中大正十一年四月一日より左の通り改正さるべし

電話規則第一條の加入區域及第六十五條第一項第一號乃至第三號第五號の土地の區別の部中忠州、天安、論山、松汀里及尙州の項『成地』を『丁地』に改む

人事消息

▲永谷平壤鑛業所長　十六日朝退城

▲竹內泰次氏（三越出張所長）　旭町一丁目八十番地へ轉居

▲方台榮氏（天然氷會社專務）　南鮮方面出張中の處十六日朝歸城

▲夏秋東拓理事　十五日夜龍山より歸城二三日滯在更に元山方面に出張すべし

▲岡村滿鐵社長　十六日東京より金泉著十七日鐵道沿線視察十八日伊藤常務と共に入城の豫定

▲伊藤滿鐵常務　十六日朝出發金泉に向ふ

▲松田鮮銀庶務課長　十五日入城の筈の處都合に依り十六日夜入城

東西南北

▲協約反對派とウイルソン派　四國協約反對派の闘將共和黨上院議員ボラー氏はバーナード、バルチ氏及びウイルソン氏一派と協議の上四國協約に反對する決定的計畫を樹てた、ボラー氏は未だ直接ウイルソン氏と會見しないが消息の往復をしてゐるから四國協約反對方法に就て十分打合せが出來たものと思はれる

▲奉直の葛藤融和　段祺瑞氏の北京脫出以來直隷派は勿論奉天派までが狼狽して吳佩孚氏の氣勢も幾分鈍つて來たが之れに反して張作霖氏は威張り出して來て曹錕氏をして安福派と西南派と結合せしむる事は直隷派の潰滅を意味するものであるから成るべく張氏に讓歩して時局を收拾する外に良策がないと語つて吳氏を慰撫してゐる此際では一時危急を報ぜられた奉直間の如き事は蔑あるまい

‖本日十頁‖

旗印の新柄

縞ワイシャツとカラー
メリヤス製品、絹靴下
洋服附屬品、各種雜貨

アイデアルカラー

大阪道修町四丁目
服部本店

春は上野の平和博へ
○徽章メタルは是非當店へ
郵券五錢要す○平和博紀念メタル入用の方は▲合成金三十五錢▲銀九十錢▲十八金十四圓▲電話下谷五四
ミカサ徽章製作所
東京市神田區金澤町三　振替東京四二五四五

最新流行ノ運動履

特許地球印運動履

堅牢で
履慣て
履き心地の良い履

底ゴム
定價　小壹圓　大壹圓廿五錢

本品ハ各地著名ノ雜貨店ニ販賣セリ若シ無之トキハ直接御申込アレ

製造元　大阪市東區久太郎町二丁目十五番地　運動履合資會社
發賣元　大和貿易株式會社　販賣部
!!カタログ進呈（振替大阪四四六二　電話船場三六一八）
釜山特約店　小林商會

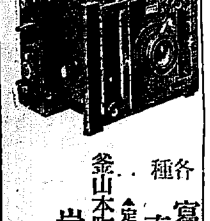

各種寫眞機材料直輸入
▲定價表呈
釜山本町一丁目
岩瀨寫眞機店
電話七五五　振替七八八番

春川まで（四）

三笑生

◆私は此機會に於て、滯在中の春川の沿革と名勝の紹介をしやう。春川は元貊國の古都であつたが、其當時は今の邑を距る北二里の貊山里といふ所に王城があつた。新羅善德王の六年には牛頭州と改め、其後牛首州なるものを置き軍主をして治めしめたが、後文武王十三年には、之を首若州、又は首次若とも稱したが、景德王は之を朔州と改め、更にまた光宗の時に春州と改め邑を今の春川に移したのは、高麗の太祖で、今を去る九百五十年前のことであつた。當時は、春州と稱したが、李朝の太宗十三年に今の名の春川に改め、今日に至つたのである。

◆名勝舊跡としては、鳳儀山、昭陽亭、牛頭山、貊國の古跡、離宮跡、清平寺、九山の瀧、石羊及五重の塔、北貊國公の墓、應破碑、石塚、文石、貊國の城跡、同里跡、佳尾山の溪谷、牛頭山の石佛等を數へてあるが、私は僅に手近の鳳儀山、昭陽亭、五重の塔及び石羊だけを見た。鳳儀山は、邑の北背に聳え立せる高一千百十五尺の風光明媚すべき山で、今は大神宮を其中腹に祭つてゐる。若しも鳳儀山を、春川から失つたならば、春川は殆ど價値なきものとなるであらう。故寺内總督は、曾て巡視の際、此の山から石材を切り出すのを見て風致を害する恐れがあると云ふので、之を中止せしめた程、鳳儀山は春川から惜まれてゐる。此地方は山岳重疊、一見石材に富んで居るやうであるが、鳳儀山の石材ほど建築に適するものはなきも、道廳陳列館の建築の時の如きは石材を態々京城から取り寄せたのだそうな。

◆春川は、國王避難の場所で、此に離宮があつた、それで離宮跡と云ふのであるが、今ではそれが道廳の敷地に使用されてゐる。記錄によれば、二十餘年前春川郡守閔斗鎬が李太王の命に依り建造したものであるから古建築物としての價値はないが、其雅致に富んで、宏壯なのは朝鮮の代表的建築物として保存する事情が許せば道廳と分離して、保勝會の保管に移し、江原道方面に於ける、古美術や考古資料の如きものでも陳列して置いては、どうかと思つた。道廳に使用するのは實際惜い。

◆春川で見のがすことの出來ぬのは昭陽亭だと、逢ふ人毎に勸める。無理にでも往つて見ねばなるまいと、鈴木君に交渉して自動車を出して貰つた。亭は春川邑の北約十町、昭陽江岸の鳳儀山北麓の上にある。三韓時代の創立で、往時は觀察使や郡守などの遊覽遊樂した所である。現在の建物は百餘年前洪水の爲め流損したものを重修したもので、脚下に、昭陽江の綠流を瞰察し、坐して遠々たる牛頭の平野を隔てゝ、遙かに岳山、慶雲山、龍本山等を一眸の内に收むる所に價値がある。春川郡では對岸に櫻樹を植ゆる計劃があるやうであるから、五六年後は、定めし一段の風致を添ゆることであらう。

◆歸途、五重の塔及び石竹を見る。何れも高麗朝時代の遺物と思はれる。能く支那や朝鮮の寺剎には、昔其門前に剎竿と云ふ旗竿を樹てたものだが、今殘つてゐるのはその剎竿の根石で、今や五つも殘つてゐるやうだ。忠州の寺跡には此種の石竿が殘存してゐるが、此一域は高麗朝時代の寺剎の境内で道路を隔てゝ石塔と石竿とは、當時の佛教の盛んなりし時の保存されたのではなからうか。これも保勝會の保管を確かり願ひ。

張使と内閣問題

政府の中心は北京より奉天へ

【奉天】最近奉天へは種々の人が出入して居る南方の伍朝樞氏を始め總理候補者たる曹錕氏直隷省長曹鋭氏交通系の有力者たる梁士詒葉恭綽氏、乃至は今回の張氏等其他徐總統の代表たる某氏等殆ど指を屈する能はざる程である、勿論是等は多く張使親戚の賀の爲めとあるも其内實は多く中央政局の問題に就てに外ならぬのである、然らば中央政局に對する張使の意見は云ふと別に是と云ふて

旗色を鮮明

にする程の事もない樣子である、何處までも張使は梁内閣を主張し大總統を擁護して曹錕氏の組閣には左袒しないで暗々裡に梁氏の組閣を促進せんとしてゐるのである、從つて徐總統としては今更梁氏の内閣を破壞して他の者の組閣を許す譯には行かず是れ又進退兩難の狀態であるマサカに張使の顏に泥を塗つてまで呉氏の主張を容れる譯には行かない羽目であるが此處までも注意を要するのは張使が何處まで梁内閣の維持に盡すかである

張使は頑固

に梁内閣維持に努力せぬであらう、即ち張使は總統の命であると云ふに藉口して敢て他の者に組閣を命じたならば張使は敢て反對の氣勢を揚ぐるのであるが此の間の消息を知る者は多くを言はぬであらうが現在梁内閣の爲めに張使が力を用ゆる所以は裏面に於て其大なる理由がある、即ち中國交通兩銀行破綻問題である、張使は直に約三百萬元を融通して交通銀行の危急を救ふたのである、張使が率先して救濟した理由は中央に對する勢力扶植の爲めなるは多言を要せざる所で軍事に政治に經濟に共に其勢力を伸べんとする大志から出たものではあるが一面東三省内は交通銀行券の流通高は甚だしく巨額に達してゐるから交通銀行にして若し破綻の場合には東三省の財界は大打擊を來し經濟界は大恐慌を惹起する事となる、從つて東三省官銀號は勿論東三省銀行等は疲弊の悲運を免れない、故に張使は已むを得ざる方策として之を救濟して居るのであるとも云ふ、即ち此の救濟を斷行した理由は其名を得るよりも寧ろ自衛上の必要に出でたものと見ねばならぬとも云ふので攫てこそ梁内閣維持の爲めに力を盡すのである、而して其政治的の關係を保つと同時に其權利を取り且つ擁護する爲めに奔走しつゝあるのである

總統の意見

であると云ふので交通系と握手して梁内閣の組織に一臂の力を寄したもので他に交通系以外に其勝利に報ひ眈利を擁護する者が出で其れが總統の意見であると云ふ事になれば張使は敢て其意見を持つであらうと同時に梁氏に對する態度は急變して來るであらう、故に此の表裏の問題を十分に觀察したならば張使今後の態度は逆睹するに難くはあるまいと思ふ、況んや對南方並に對段氏對徐安福系等は要するに以上の諸事情を中心として種々様々に展開されるものと見ねばならない、加ふるに此の期を利用して張使は更に彼の張勳氏の復活問題も提起し且つ湘鄂等の兵工廠問題等を強く主張するであろう、而して何處までも奉天派の勢力伸長を策するに相違ないであろう、只此の間張使の爲に見逃す事の出來ないのは大義名分である

總統の推薦

したるものでは決して張使の主張によつて出來たものではなかつた、只張使としては徐總統の意見に同意し且中華民國の安定を希望すると云ふ事によりて張使を推し組閣に盡力した丈けの事であると同時に張使表面の理由として梁氏が政治に容喙すべきものではないと云ふ理由の下に中央の政局には何等の野心を持たぬと聲明して呉氏の攻撃に對して恬然として臨んだ譯である、從つて大局に於て名分に於て呉氏が梁内閣反對を高唱すればする程張使には殆ど何等の痛痒を與へないで徐總統に反對するものである、と云ふ事を承知せしむる計りとなる、隨めて不利な役割に立たねばならぬ事となつた、即ち張使は大義名分に於て直隷派を壓し且實際に於いては優られた戰略だと云ふに過ぎない譯であつた、然るに何ぞ謀らんや梁内閣は徐總統の推薦

有利な立場

に立つた譯である、此の形勢を見たる直隷派は今更ら張使の反對に叫を聞く譯にも行かないので折衷策として張使も是れには反對はせぬだらうと云ふ見地から張使の推挽たる顏惠慶氏を起して張使の意思に副へんとする意を漏らして張使の意見を探らんだのであると然るに張使は容易に其手には乘らないで飽くまでも徐總統の意を尊重して（元來今回の奉直間の問題も張使の勞は多く中央に盛んなるを見て直隷派が黨を以て、梁士詒氏が共和派と同様に非難を出でぬのであらしいと云ふ議論を出でぬのである、名分の存する所に遵ふて行動をする

有害無益なる

白米檢査絶体反對

木浦米穀業者の申合せ

【木浦】木浦穀物商組合では拓殖局から諮問せられた米穀檢査規則改正に就て十三日穀物業者並に生産者數十名を公會堂に集め其意見を徴めた結果玄米檢査に付ては大體異議なく多少の修正意見を付して答申する事に決したが白米檢査に就ては絶對反對にして其理由とする處は白米檢査は玄米よりも一層精米が不可能であるから結果は良米は悪米に驅逐せられて折角價格を得た自己の商標の効果を薄らぐ事檢査に手數を要し經費を增し却て生産數量を減ずる等有害無益にして檢査の目的は到底達せられるものでないと云ふにあるらしい、白米檢査は單に當業者が反對するばかりでなく玄米業者並に穀物業者等の各道代表者對當局との協議會では反對意見で來る廿五日の京城に於ける群山其他と協力し極力反對運動を試みるらしい

平南道評議會

【平壤】平安南道第二回道評議會は十五日午前十時より道廳會議室に於て開會劈頭田知事議長席に就き大正十一年度に於ける地方費事業の概況並に歳入歳出豫算の編成の方針に付て大正十一年度豫算を議會に於て建議せられたる平壤師範學校及安州公立農業學校の設置に關する説明を試み終りに紹介して議會は一時休憩し、約二時間に亙り説明を試み終りに紹介して、正午休憩、午後の會議に入るに先ち議事日程を變更し分科會を開きて豫算案を議案に附せられ度しと久保吉氏に附せられ度しと希望すれば平賀議員は會期を三日間延長して十二分に議員の意見を述させて貰ひ度しと求む久保氏は其の必要を認めずと云ひ相賛否の意見を述べて結局起立採決で總會を斷行する事に決し時廿分休憩午後を認め更に豫算を討議したるが出席議員數廿四名中松井民議員其他二十三名出席したり

仁川府協議會

【仁川】仁川府は來る十七日午後一時三十分府廳樓上に府協議會を開催し左記事項を諮問すべしと

一、仁川府旅費支給條例中改正の件
一、仁川府水道給水條例設定の件
一、仁川府水道府外給水條例の設定
一、水道特別會計設定の件
一、大正十一年度仁川府水道特別會計歳入出豫算の件
一、水道改良公債起債の件
一、大正十年度仁川府歳入出豫算追加更正の件

平壤府協議會

【平壤】平壤府にては十五日午前十一時より府廳會議室に於て府協議會を開催大正十一年度府歳出入豫算に就き附議したるが出席議員十五名ありたり

安東民會通常會

【安東縣】大正十一年度安東居留民會は十四日公會堂に於て開催、出席議員數八十四名民會議長の選擧を投票の三件を建議案として提議す可く鎭南浦の協議員大池忠助氏は之を攜へ、晋州へ出發せり

慶南道評建議案

【釜山】十三日より晋州慶南道廳に開催中の道評議員會に釜山より釜山鎭埋築工事の速成並に府内二等道路の完成要望の三件を建議案として提議す可く道評議員大池忠助氏は之を攜へ、晋州へ出發せり

釜山から提出三件

本春棹尾の大決戰

優勝旗爭奪南鮮かるた大會
來れ！戰へ！南鮮の猛者

【大田】本社大田支局主催の優勝旗爭奪南鮮かるた大會は既報の如く二十一日の春季皇靈祭當日を卜して擧行するのであるが此の壯の發表を見るや南鮮かるた界は急に色めき立ち出場選手も日の切迫するに隨ひ續々申込あり殊にお膝元の大田では是が非でも第一回の栄ある優勝旗を獲得せんものと毎夜の猛練習凄じく當日の盛況は想像に餘りある又京仁方面からも遠征の模様あり優勝旗は果して何れの手に期すか兎に角本春棹尾の大決戰だけに目醒しい戰闘を見ることであらう

安東柞蠶不況

取引殆ど皆無

【安東縣】當地柞蠶市況は先月以來殆ど取引なく非常に不況にあり一般非地方商人は好況時に多數の思惑をなしたる結果今回の相場暴落にて打擊甚だしく殺到を受け二三同業者は遂に破産の狀態に陷つた隨つて銀行業者の貸出警戒と穀物信用とにて市價は著しく鈍動し益々悪化の狀態にあると云ふ相場は昨今内地著木廠絲千斤離昇九百五十圓見當を唱へ居るも取引殆どなし繭絲は弗々ながら賣行きを見つゝありて當地との取引皆無で支那人の手持は極僅少にて今日迄好況時に於て絲繭を急ぎ殆ど多くを賣放ち毎年四月中に製絲の操業を終る有樣なるも本年は三月廿日頃迄には全部終るべき由にて現在の支那街在荷は約六百個雜所絲を合し爾後の出廻り數は約千二百個内外ならんかと云ふ而して個人平均の手持は二十個内外にて市價下落せるとも今日迄高値に依り賣放ちたる關係上何等苦痛を見ず比較的覺悟強く安値に手放さざる模樣なり

月尾島ホテル建設

十萬圓の株式會社組織

【仁川】仁川月尾島の大公園計劃に先立つて先づ適切なる遊覽設備を施して差當り其要求に應ずるの策を講ずべきは仁川現下の焦眉の問題であるが作今期成會の設計考案中の海水浴場以外に別に月尾島ホテルを建設して一つは仁川繁榮の爲め又一つは京城其他一般市民の欲求に應ずる爲め相當の施設をしようと云ふ計劃が出來た、株式會社月尾島ホテルと云ふ仕組みに計劃さるゝのである、資本金は十萬圓として一株二十圓全額拂込とする而して之を本館ホテルの建築潮湯の建設遊船屋形船若くば釣船の建造蒸汽機關の設備其他必要の用途に當つる事となつて居るが先づ其大體の計劃内容を窺ふとホテル本館を建築して旅館の設備を施し一夜泊り或ひは數日滯在の客を收容する旅館、それから本館の座敷を利用して成るべく

新鮮

な魚類を料理し、假令ばアサリ汁の如き名物料理を試みて一般の需めに應ずる料理部の設備、或は鮨、丼物、鰻飯、汁粉、氷水、菓子茶などの準備もする、そして別莊に居る客の食事などの需用にも應ずると云ふ仕用調理もする、又旅館は貸間に適する樣な建築をして一間毎に仕切り二三人位の起居を爲し得る程度として之を月極め或は日貸し何れにでも向ける貸間の便に加へ、別に又貸別莊を建築して炊事場を設け自由に炊事し得る樣にして之を月極め年極め何れの需めにも應ずる事とする、潮湯は月尾島ホテルの主たる事業で總建坪百十二坪の建物を以てし

湯壺

は六十坪を有して之を男女に區劃する、そして之は蒸汽を以て沸かす仕掛とし建物の中には廻廊を設けて入浴者の休憩所とし湯は間斷なく新陳代謝の設備をする筈、極めて理想的に建設する則ち現在の海水浴場の東側に在る岩礁を利用して海中に突出建設さるゝものである、此の事業に附隨して約和船屋形船等を設けて船遊びや或に漁の便に備へ、別に漁船を艤して客のない場合は出漁して獲たる魚類は陸上に活柄を設へて茲に放養する、そして客の希望に應じて何時でも卸上に上せて新鮮な調理を提供すると云ふ趣向である、其の活栖たるや又水族館式にして

遊覽

者の一つの樂しみに備へ直ちに網で水中に遊泳する魚を手に取る如く望み得る仕掛けにすると云ふのである、斯うして單に夏計りと云はず春の花時は勿論秋の紅葉も冬の雪にも四季を通じて特殊ある經營をするのであるから趣きの異つた此の別天地に繁激の世界を逃れて自適の遊樂を試むる者の多いのは當然であらうがそれだけ本計畫は又營利的意味よりしても極めて有望なるものとして期待されて居る近く一般の株式募集に取り掛る筈であるが創立事務所は之を仁川商業會議所内に置く事となつて居る

潮湯

を海中に突出して建つる外陸上には貸別莊或は貸間若くは宿泊等の需用を目的とする設備を完成し或は水族館式の活魚を作り料理仕出しの方法をも講ずる目下此の施設を計畫中であるから夏の海水浴期を前に海水浴場の施設と共に其の施設にも着手するの意にて事業を遂行す

（月尾島）此の計劃は現在の海水浴場一帶から綠切堤防の方面にかけて其位置を選み極めて理想的な

松川大將來奉期

【奉天】前朝鮮軍司令官松川陸軍大將は十六日來奉の豫定なりしも其後豫定變更十八日午後九時四十分着列車にて南方より來奉都ホテルへ投宿各方面視察の上二十日午前六時廿分發列車にて長春哈爾賓方面へ向ふ筈

張孤氏來奉

支那財政總長張孤氏は張巡閲使と會談を要する用務の爲め十二日午後十二時半着列車にて來奉瀋陽驛より直に城内に入り目下滯奉中なり（奉天）

築港と懇和會

【鎭南浦】築港運動のため東上中なりし四委員は此程凡て歸鮮し且其完成の曙光を認むるに至りたるを以て此際率先を慰し併せて委員諸勞の意味にて懇親の議ありしが行政及商業會議所は府所評議員民有力者

國境の林業と支那官憲

【間島】國境に於ける支那官憲の我が營官凌辱事件を目擊し五日琿春より歸間した豆們林業會社員中好外吉氏は六日夜予（通信員）が寓居に來り奥地に於る林業の一班と支那官吏の邦人に對する態度を詳細に語つた

間島に於て林業に從事する者は日支人を合せて相當の數に上つて居る日本人側では我が豆們林業、伊藤、日華、其他で資金は合計二百萬圓餘を投じて居る支那側では瀕延吉道尹統長胞弟商埠局長高志遠氏の兼務たる茂林公司其他商林探木所茂林公司保林、蓮林等あり相當の伐り出しをして居る日本人側は一年の伐採約五百萬尺四十萬圓餘であるが支那側は公職有力者が加はつて居るので何れも半官半商の態であるから其弊害も甚だしいものがある、我社が嘗て支那人組合と關係取引を爲したる林木を愈々運搬と云ふ時になつて契約した覺えが無いなどと言つて却つて部下の人夫をして斧や棍棒で威嚇する等言語道斷で之に對して支那官憲の處置を觀るに局長や楊延吉警察廳長は却つて之を庇護して居る始末だから到底お話にならぬ云々

人事相談八十四件

【大邱】大邱警察署内人事相談所の二月中取扱ひ件數は八十四件にして前月に比すれば幾分增加を示せり而して右中最も多數を占め居れるは求職の廿九件を第一位とし雇人紹介六件、住所問合四件、貸金返還、物品返還各三件、妻の所在調二件等で最も面白いのは未妻妾の爭ひ、娘に關し出所調等なり

警察官勉學奬勵

【水原】水原警察署にては今回所屬署員の勉學奬勵方法として法律其他の問題に付時々問題を課し其採點成績を發表する事となせり

南浦高女卒業式

【鎭南浦】鎭南浦高等女學校にては十六日午後一時より卒業式を擧行したり（鎭南浦）

地方集會

●鮑貫兩氏大歡迎宴【奉天】目下滯奉中の鮑貫聯曹銳兩氏の爲め孫吳兩督軍始め其他の在奉各關係大官等は十二日午前十一時より巡閲使公署に於て大歡迎宴を更らに王代理省長は奉天各廳長及び巡閲使公署の各課長並に在奉中の管内各知縣と共に鮑曹兩氏を主賓として城内倶樂部に招待し盛大なる歡迎宴を開催せり

地方人事

▲早川滿鐵社長　岩本秘書役を隨へ四月十日歸連の筈（大連）
▲田口調氏（新任木浦高女校長）近く赴任の筈（釜山）
▲目黑鐵次氏（朝興木浦管理所長）今回黄海道黄州に轉任せり（木浦）
▲勞少勉氏（新任交通銀行大連支店長）十二日北京本店より着任（大連）
▲倉塚良夫氏（關東廳土木課派出所長工學博士）長澤、中村兩技師を隨へ十二日大沙河橋梁工事視察の爲出張（大連）
▲久留島群造氏（新義州憲兵分隊長）來連中の處十二日歸任（大連）
▲中川健藏氏（滿鐵理事）十八日海路上京の筈（大連）
▲竹中政一氏（滿鐵參事）十五日入港のバイカル丸にて新夫人同伴歸連（大連）
▲バランタイン氏（新任大連駐在米國領事）同上（大連）

朝鮮鐵道協會

御入會下さいましたか

月刊雜誌『鐵輪』を差上げます
會員には面白い
會費　特別　月壹圓
　　　通常　月二十五錢
誰方でも構ひません

四月十日限
京城府黄金町東拓樓上
朝鮮鐵道協會創立事務所

緩和下劑
ラキサトール
常習性便秘症に適當の下劑なり。
用量頗る僅少……
奏効確實……
服用最も容易……
副作用を有せず習慣性を招致せず
全國知名の藥店にあり
種類　粉末劑　錠劑
說明書無代進呈
發賣元　株式會社　鹽野義商店
大阪道修町
東京日本橋本町三丁目九ノ

男女相愛の秘快
男女間の交際が出來る秘密右二組金六十五錢又は十錢切手七枚添附で此の方へ申込めば封で送る。後金希望者はハガキで暗號「スイ」と書き申込みあれ。代金引替實費で嚴封急送す
●女の秘密一冊を進呈
東京市本所元町廿一　振替東京一六三六〇
精華堂

これ！これですよ
若い男女が日頃望の！粹書と本
●夢の卷　江戸時代から有名な浮世繪の情文句入極彩色一組
●男と女　男女と女との交際して行くにはそこにいろ〳〵の秘訣がある此の本を見れば
美人畫

純朝鮮式
品質本位
各種
總ゴム靴卸
ズツク靴　運動靴　ゴムス　リツパ　ゴム爪掛　長靴
●各地特約店募集致します。
●不德義ナ請求は大大的禁物。
●不向の商品は御取替致し升す。
●包裝送料實費御負擔願ます。
發送迅速
御定價表御請求次第進呈
大阪西區立賣堀北通一丁目
不二合名會社
電話新町一九三九番
振替大阪九〇〇八番

生活改善の第一歩
●安價にして耐久力に富む
●體裁も亦履き心地よし
●衛生的にして輕便なり
登錄商標　蜂印
蜂印いろは靴
蜂印メリヤス品
用途　在郷軍人、青年團、工場、男女學生、事務室、旅行用の絶好品
相場表進呈
發賣元　大阪市東區南本町四丁目
中川商店
電話船場長二六〇五・二六〇六番
振替大阪五五三

童話　魔法使の森（上）

京城蛤洞　金子武夫

ある所に惡太郎と善太郎といふ兄弟がありました。兄の惡太郎は大變ないたづら者で、弟の善太郎は親切なやさしい子でした。

惡太郎は或日二三人のお友達といつしよに池に氷すべりに行きました。夢中になつてすべつてゐる中に、ひつくりかへると、一尺ぐらゐのあつさであつた氷がメリ〳〵と割れると、惡太郎は池の中に吸ひこまれて了ひました。友達はびつくりして、かけよつて見ると、元の通り氷がはつてゐて、池の底から、おごそかな聲で

『お前達は心配せんでも好いから早く歸れ』といふ聲が聞えました。

友達はあまり不思議なので少しうすきみが惡くなつて、いそいで自分の家に歸りました、が誰も惡太郎の家に今日の事を知らせに行く者はありませんでした。

惡太郎の家では幾日たつても惡太郎が歸つて來ぬので、みんな非常に心配しました、そして弟の善太郎は兄さんの行衛をさがしに出かけました。

さて池に落つこちた惡太郎は冷い氷の中で氣がボーとしましたが、氣がついて見ると何だか樣子がへんなので、よくあたりを見ると正面には、かんむりをかぶつた、へんな者がゐて横には赤鬼や青鬼が、ずらりと並んでゐて、天井に『えんまのちやう』と記してあつたので、惡太郎は此所は地ごくだなと思つてゐると、正面のえんま大王は『エヘン』とせきばらひをして、『お前は惡太郎ぢやナ、お前は弟のお菓子を横取した事と友達をなぐつてコブを作つた事と又兩親にたくさんの心配をかけた事があるだらうどうだ』と大きな聲でどなりました

惡太郎は『ムヽ』といつてうなづくと大王は青鬼や赤鬼に『この者を早速地ごくに連れて行け』と言ひつけました。

惡太郎はびつくりして、ヒラリと窓からとび出すと、一もくさんに向かふに見える森をめがけて逃げ出しました。鬼共は『それにげ出した、追つかけろ〳〵』と後からぞろ〳〵ついて來るので惡太郎は一生懸命になつて森の中に逃げこむと、鬼共は『中にはいると大へんだから、かへろう〳〵』と口々に言つて歸つてしまひました。

惡太郎はその時小鳥になつてゐました。此の森は、魔法使の大勢ゐる森だつたのです。（つゞく）

警官講習所卒業式　聲涙共に下る所長の告辭

朝鮮總督府警察官講習所第二期講習生卒業式は既報の如く十五日午後一時より光化門通り同講習所第一講堂で擧行された、總督代理伊藤秘書官、警務局丸山事務官、工藤知事、山口憲兵隊長其他關係者五十餘名臨席所長より挨拶に次で卒業生五十六名の總代咸北道警部補黑澤俊平氏に卒業證書を授與、今期優等生黑澤俊平氏に對して總督より銀時計の賞與を受け古橋所長は立つて告辭を述べ聲涙共に下る激勵と告別の辭に五十餘名の卒業生に多大の感動を能へ總督訓示代讀、丸山事務官の訓示工藤知事の祝辭ありて卒業生代表黑澤警部の答辭終つて閉式し式後記念撮影をなし武道、教練等に移り午後三時盛會に終つた今期の優等生黑澤警部補は咸北鏡城警察署より入所したもので成績頗る良好であつた

總督の招待　今期五十餘名の卒業生に對し齋藤總督は十六日午後四時から京城俱樂部に招待し茶菓の饗應を行つた

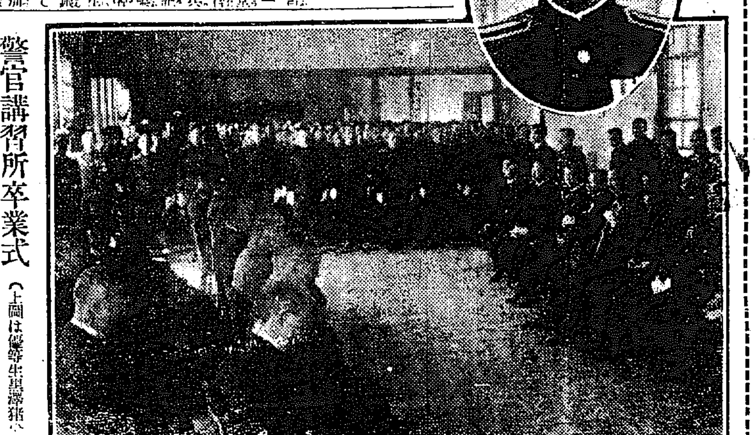

警官講習所卒業式（上圖は優等生黑澤俊平氏）

軍艦春日出港　十六日鎭海灣に向ふ

十二日仁川入港碇泊中であつた軍艦春日は豫定の通り十六日午前七時滿潮に乘じて港に拔錨別離を惜みつゝ遙かに八尾島の中に黑煙を殘しつゝ雄姿を消した鎭海灣入港は十七日午前の豫定であると（仁川）

調劑の內容を公開　誤診や藥違ひの危險を除く爲め　東京醫大病院で實行

東京帝國大學醫學部附屬醫院に於て從來より患者の要求に應じて、一部の者に對しては處方內容の明示を行ひつゝあつたが、近來漸々として起る誤診又は藥の間違ひ等があるのに鑑み、本年一月下旬より更に一步を進め、總ての患者に對して

處方の公開　を行つたが、其結果、患者をして安心に導き、頗る好評で良い結果を見てゐるといふ事である、右に就き藥局主任田中氏は語る『これは、丹羽博士の立案になつたものですが、獨逸、瑞西邊では既に此の完全なものが行はれてゐて、分量まで明記されてゐるさうですが、本院のはまだ其處までは行つて居りません、尤も

日本醫學界　の現狀では、これより仕方がないでせう、然し、斯うなると醫學と藥學との分擔責任になりますから、處方が間違つて居れば醫師の指定によらないでも好いので、今までのやうな藥違ひなどゝ云ふ

危險は一掃　される譯です、また患者にしても自分は何んな內容の藥を飲んでゐるか位知つて居なくてはならない筈ですからね、まあ、こんな事から段々醫藥分業と云ふ事が實際になつて來るのでせう』と（東京）

府內各女學校卒業式日割

學期末は迫つて愈々卒業式季節となつたが府內各女學校の卒業式は左の日割で行はれる

京城高等女學校　廿二日午前十時
京城女子高等普通學校　同　同
私立女子技藝學校　同　同
私立淑明女學　廿三日十時
同　進明女學校　同　十時半
同　梨花女子高普校　同　十時半
同　貞信女學校　同　午後七時
同　梨花學堂　廿四日七時半
同　德女學校　廿五日一時

不景氣で夫婦別れが減法殖えた

何も不景氣だからと云つて家庭生活迄も脅かさなくてもよささうなものであるのに然も其不景氣が原因で離婚する夫婦が多いと云ふのだから驚くの外はない今警視廳の人事相談所丈けに現はれた統計を見ても昨年より三割もそれが多いと云ふ右に就て同相談所の關口幹部は語る『離婚問題は最近非常に殖えて來た試みに昨年との比較を申上げると昨年一月離婚事件五十一件二月八十件が本年一月七十六件二月九十五件といふ增加である

以前には離婚と云へば夫の方から妻に宣告するのが普通であつたが最近妻から請求してゐるのが多くなつた是も婦人が一面自覺して是が非でも男子に盲從する事が出來なくなつたにも因るであらうそれから此事件に就て強く感ずる事は夫が放蕩であるとか愛妾を蓄へてゐるとか云ふ事から離婚を請求するのでなく貧乏や收入の勘いを理由に夫婦別れをしやうと云ふ妻の多い事である其人達のいつてゐるのを聞くと一面同感の出來ない譯もない最近の不景氣から一般婦人が著しく物質的に傾いて來た事が分る結婚なども人物本位でなく地位と收入がありさへすればよいと云つたやうな現代女性の心理が覗はれる』【東京】

婦人の讀書が兒童研究に向つて來た

時代思潮の齎す最も著しい傾向の一として男子の間にも婦人の間にも面白く觀察せられて居るものは若い婦人達が近來急に兒童の研究に熱心になつた傾向である之に就て東京日比谷圖書館も最近

婦人の　讀書者が急に增加して居ることは面白い傾向で且つ日本婦人の知識慾の向上して來たことを示してゐるが過去の經驗から考へれば男子に比して婦人は何事の研究でも一定の程度に達すれば

行詰る　やうな傾向を示して居ることが判明される最近婦人問題が一般生活問題に關聯して新マルサス說から婦人職業問題に飛び火して日本婦人も色々に煩はされるやうな狀態となつて婦人の

職業的　知識を求むる傾向は或は女高師の入學試驗準備に現はれ齒科醫や產婆看護婦等の職業的書物を見る傾向に現はれて來たが同圖書館の毎日七八十名の婦人閱覽者中六七名迄が

兒童に　關する研究書や母親の心得等のやうな觀察的研究ものを見てゐる然も閱覽態度が研究的になつて來たと同時に昨今の婦人の思想が色々の點に亙り宗教、哲學、心理學等の研究を理解するやうになつて來たまたこれから見ても日本婦人が兒童の研究に興味を持つて來たことが知れるこれも何かの表徵をしてゐる譯だ

不良少年の感化が徹底的に出來ぬのは　根氣と社會の同情がない爲めに

免囚の研究に沒頭せる　林田美都子女史

佛國同好會の幹事で明大佛語講師の林田美都子さんは監獄制度の研究者であるが、近頃又各國の免囚保護、不良少年の救濟に付いて新しい研究を初めてゐる、美都子さんは其經驗談に付いて左の如く語つた「不良少年を徹底的に感化し得ないのは根氣が無いからです、同時に社會の同情が薄いからだと思ひます、

私の知合ひに一人の不良少年がありましたそれが出入する處に私の家族は何時も警戒して居る風がありました、私は之れに對しておまへが欲しいものがあつたら決して他人のものを盜るな、私の處へ言つてお出でと言つて居りました。何時にない陰惡な顏付きでその男が私を訪れて來ました、そして飯を食はせろと言ひます、この時に私は外出しかける際でしたから留守を頼んで行かうとしました。すると、その男が『先生私の樣なものを一人で殘して行くとこんな時には何か失くなつてゐても私のせゐにされますよ』と言ひました。私は『それは仕方がない、私の家のものなら、何んでも貴君の隨意にしなさい』と言つて出ようとすると何を感じたかその青年は急に泣き出して私の膝下に跪いて過去の惡かつた事を懺悔しましたそして

『私は先生のお論でこれ迄にいろ〳〵な家に行きましたけれど何時も五日か六日で愛想を盡されます。で一度立ち戾つた私の惡心が今日迄善人に還り行かなかつたので』と頭を擡げて來て到頭今のやうに眞實の告白をしたのです此青年はそれから某私立大學に通つて全く生れ代つた人となつて居ます。（東京）

釜山高女教員連袂辭職の噂

釜山高等女學校では此程より教員間に軋轢を生じ遂に融和を缺く處から現校長排斥派の數名が擧つて辭職を申出でたとの風聞頻りに傳へられつゝあり之に對し府當局にては絶對にかゝる事なしと打消して居る

運命に追詰められた二女性　高等教育を受けて教職まで執つた身が　廓の內で昔を偲び相抱いて泣く

世は樣々とはいへ、身に相當の教養としかも健康とが持たれてゐたら如何に窮したとて花柳の渦卷の中に身を投ずるまでには何とか他にとるべき方法手段もあつたらうに、燃さかる情熱は理性の閃きも又意志の能きも總ては燒きつくしてか、京城は東新地に揃ひも揃つて相當教育ある二人の女がある。

あたりから洩れくる三絃の音も夜間の威勢よい音に比べては何となくだるさうで流石に陰鬱なひるの廓に、まさか同性の戀といふ譯でもあるまいが、互に思ひもうけぬ邂逅に、ひたすら過ぎし日の樂しかつた女學生時代を偲びつゝ運命の流轉をかこたれたのは、楊翠樓の一室で、平案琵琶藝者として廓の人々に囃されてゐる同樓の抱藝者靜枝と昨今同樓に抱られ馴れぬ稼業についた靜とである。

靜枝はもと福岡九州女學校の出身で、天性の美貌と琵琶が却て仇となり、綺々當時父の事業の失敗から自ら進んで身を犧牲に供して過ぐる年、紅燈の巷に沈めたものである、

一方靜事宮本とみは福岡縣早良郡に本籍を有し同地方の淡屋者宮本某氏の一人娘として愛せられ其の縣立女子師範學校も優等で出身し、久しく某女學校の教職をとつてゐた事もあつたが、其後同女は天草郡下の醫業であつた大川某といふ醫學得業士と結婚したが元來性格に於て水と油の如き溶け合はぬ家庭を持つた夫婦の間には固の了解はおろか夫たる大川氏の不品行と同女の心に映じた愛の醜惡とは遂に昨秋談合の上離別の憂目に陷り同女は父母共沒して待つ人なき故郷に歸り獨身生活をなすうち不幸月餘の病をなし物質的に苦しめられ、今日の運命は吹きよせられたと靜は語り終つて『あゝ愛なき結婚がもたらした此の末路當然又自らの罪には相違ありませんが何として又呪はないではゐられません』と流石にその際は悲痛だつた（寫眞左靜右靜枝）

全鮮川柳大會

全鮮川柳大會

規定

期日　四月二日（日曜日）午前十時より開催
場所　京城日報社樓上（來青閣）
會費　五十錢也（但し晝餐を呈す）
記念品　各題三光に選者肉筆短冊、高點句に記念メダル贈呈
課題　『世間』『春』　一題五句吐各題別紙に認め雅號住所氏名明記のこと
特選　選者　井上剣花坊先生、岸本水府先生
互選　當日出席の句主全部にて互選
締切　三月二十日著　嚴守（投句は締切後直に印刷配付）
發表　特選句互選句共に大會當日發表
投句所　京城日報社全鮮川柳大會係宛または京城大和町三の六横山大納言宛のこと

主催　京城日報社
後援　朝鮮川柳會

竹林無想庵の思ひ妻　中平文子が洋服屋を開業して子供服の研究をする

今は時めく文部勅參の背植さんを槍玉に擧げて其名を擧げた中平文子さんは無想庵竹林氏と手をたずさへて『無想靈選』と云ふ大きな研究理想を抱いて渡歐したのは先年の事であるが巴里の都の生活中

身重　になつた自己を省みて今までに觀て見る事の出來なかつた母性心理にくるりと變り窓に映る可愛い巴里子供の服裝から『小供服研究』と云ふ殊勝な氣分になり約二年の研究を積んで

歸朝　し新しい巴里仕込の鋏を振るつて四月から銀座で子供服の店開きをやらうと云ふのである『日本の人は仕立屋で子供服が出來るものと思つてゐるのが間違ひです本當の子供服は素人が裁斷する事です』と云ふのが文子さんの

本願　ださうなさうして米人裁縫師グロスマン氏を樣に雇入れるのみで全く素人の者を無償で採用して練習させて行くのだと云ふので伊豫の道後溫泉へ親子三人揃つて出かけました二三日中に上京すると電報で云つて來てゐると

京城美術俱樂部を設立す

書畫骨董商伊藤、佐々木、前川、毛利其他同業者の發起にて前川龍井松本兩氏が京城一流の書畫商を得株式會社京城美術俱樂部設立中なるが同社は南山町大阪樓の隣接地廣崎齒科醫院の跡を買入れ五十餘坪の二階家純日本式作りを建築し美術賣買會又は骨董品の入札を催し一面諸種の集會場或は講會等の席貸をなす目的にして之れが建設費約三萬圓を要する由なれば六月迄に落成の上は一大美觀を添ふるであらう

妾腹にできた子　第二の妾が養育　中妾が消える

牧之島居住賀錫業は李某といふ妾腹に出來たいとし子を第二の妾である金某女に養育せしめ四年を經過したが本年二月上旬いつのまにか其子供が姿を隱したので近所近邊では殺害の上隱匿したとの噂がたつたので同島派出所は直に本妾金合順を取調べた結果如何にも疑はしき點がある、ので十五日本署より和田司法主任及米倉醫師出張死體發掘の上調べ同時に關係者三名を檢擧並に殺害嫌疑者として嚴重取調べ中である（釜山）

女の歌へる

○上田白葉
ふかひなの我を見し時をなげくおるにたるわれを見出でぬ

○小木安子
湊江の氷はろかに水鳥のむれたち飛ぶを見ればともしも

○坂本さち子
信濃なる湯町の山のしら樺月のしたびにのぼるかすかに

○相原とみ子
言ひたきこと語りつくせぬわりなさをもつてふ友の我にしたしも

關釜連絡船

釜山發　午前六、三〇分　午後八、〇〇分
十六日　朝、壹岐丸　夕、高麗丸
十七日　朝、德壽丸　夕、新羅丸
十八日　朝、壹岐丸　夕、高麗丸

朝鮮人の就職紹介部　總督府の新施設で東京に設ける

[illegible]に朝鮮人の就職紹介部を設置すべく目下その方法に就き總督府と[illegible]交渉中である[illegible]就職した鮮人を所轄警察署の方で監督したりした結果雇主の方でも五月蠅がり段々と鮮人を雇入れないやうに[illegible]鮮人の失職者を救濟する意味で別に鮮人紹介部を設置すると共に紹介所の[illegible]鮮人の親善を計る事が出來ないから[illegible]新設費は朝鮮總督府から應分の寄附金もある筈だし實現は容易だらうと[illegible]

電車事故頻々

十五日午前十時電車[illegible]より[illegible]郵便所前に於て脫線しこれは約二時間にして復舊したが幸ひに人畜に[illegible]二月二十日夜龍山漢江通[illegible]乘り込み[illegible]を捕縛に三日[illegible]

慢性淋疾專門奇藥

食菌作用を急に增進して自動免疫の結果なるべし

淋病は一度罹ると大概は慢性狀態になつて一生根治せぬ。コンナ厄介な病氣だが現代の醫學では根治法が絶對にない。民間に淋病藥は何百種もあるが、どれも濃汁の分泌を制止するだけの賣物に過ぎない。濃汁分泌の減少を計るには、そんな廣告藥等に高金を取られるよりもむしろ賣藥類の原料たる白檀油か骨洋波拔爾撒謨を自分で藥店から購入して來るのが一番に安價ですむ。だから慢性淋疾の人は陽氣の變り目や飲酒後に膿汁が出る度每に、白檀油か骨洋波拔爾撒謨を服用して一時押へをするより外に方法はないのである。そうして慢性狀態を續けてゐる間に淋毒性關節炎となつて不具者となり、又膀胱破裂を起して死亡する人も多數ある。

ところが玆に慢性淋疾患者の驚喜すべき大福音がある。電氣でも注射でも根治せぬと定つてゐる慢性淋疾がトリヴアリン（Torivalin）なる內服藥だけで見事に治療されるといふ大福音に相違ない。此不思議な新事實を報告しても例の賣藥式誇大宣傳だと思ふ人々は仕方がないが今日まで各種の治療を試みて、何んさしても全治せず困つてゐる人々は是非とも一度トリヴアリンの試用を希望する。本草研究會は名文章を列べて世人を瞞着し効能書を賣るのが目的ではないからトリヴアリンの奇蹟的奏効に就ても極く簡單な說明に止めておくが、しかし何人にもスグ實驗される事實は服用した日から小便が淸水の如く淸淨になり、すこし連服して完全な無菌體となればモウ陽氣の變り目や飲酒後にも濃汁が現出せぬ。こんな風に十年十五年の慢性淋疾に容易な奏効があるのだから現に急性淋疾の人なれば、その完全治癒の迅速なのに驚嘆するであらう。

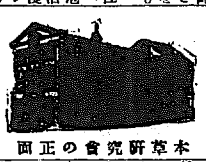

本草研究會の正面

トリヴアリン（Torivalin）は二三年前から頒藥しつゝ且藥質の研究を繼續し現在では獨逸伯林醫科大學に於て調査してゐる不思議藥物である。その藥効作用の醫藥非凡な點では全く世界唯一品である。トリヴアリンの如き完全無缺なる治療藥を服用すればソマラス賣藥類を幾度も用ふるより遙に經濟的で安價に而むから早くトリヴアリンを服用して全治あらむ事を希望する。本草研究會はアマリ大々的な廣告や賣藥式の廣告はせぬ故にトリヴアリンで全治した人々は他の同病者に是非とも此奇藥を紹介されたし）‖中込の方法‖

トリヴアリンは未だ一般藥店に偏付なき故に希望者は御手數でもカハセか振替にて送金されたし。又は單にハガキに廣告を見た新聞名を記載して申込まるれば代金引換でも急送する。東京市內の人は神樂の如き家でスグ分るから直接に來訪さるか或は電話で注文しても良ろしい。遠方の送藥は嚴重な木箱に密封して送附する故に紛失等なく且秘密に受取れるので安心あれ。藥價は、大箱金五圓（送料二十錢）特別箱金八圓（送料三十錢）‖完全治療を期するため小瓶藥はせず、ミナ大瓶なり。

獨國バイヤー製藥會社　米國アップジョン製藥會社　米國ヴアレンタイン肉汁會社　伊國セラバルロ規那鹽製造所　佛國カノンヌ會社　英國ヒックス驗溫器會社

‖日本總代理店‖

東京市麴町區三丁目　實驗藥局新營　本草研究會　電話九段六〇八番　振替一〇四一七番

御注意　あまり申込が多いので製造が追はれるので御希望の方は至急に御申込み下さい。

特許インキ製造販賣

日、英、米、佛、獨、英領印度、加奈陀、濠州　各國專賣特許　粉末　水液　固形

日本特許インキ株式會社代理店　仁川仲町　合資會社　川崎商店

末廣食堂部開業

春暖の候各位益々御清榮の段奉賀候陳者弊店食堂部普請中の處此程漸く落成仕り候に付き愈三月十五日より開業致し候就ては場所の衛生と經濟を兼ねたる最も輕便且安價を旨として料理等も十分の注意を仕るべく候間何卒弊店同樣御愛顧の程伏して奉希上候　敬白

定價
金參拾錢　御定食一人前
金廿五錢　丼物一切同
金四拾錢　ちらしすし
金廿五錢　御酒一杯
金拾錢　御汁粉
金拾錢　おでん

尚開業自祝の爲め十五日より十七日まで三日間定價の半額にて勉強仕候

右一品每に御徳用の輕便で御便利の何時でも御使用の出來る御回數券を調製致しました

京城明治町一丁目　末廣食堂部　電話一六六二番

內科　胃腸病

診察　夜九時迄　京城本町一丁目　石川醫院　電話【一三九〇番　三五九番】

大慘落の本場名仙　一反只五圓八十錢

過去十二年間呉服類の見切賣を以て評判を取り非常な勢力隆々たる東京市月島西仲通一丁目呉服問屋關谷商店は其仕入が同時に現金取引なる丈に世の中不景氣の今日益々安いものが流れ込み現に一本も交りなしの受合付名仙が一反只の七圓八十錢の品が只の五圓八十錢と云ふ嘘の樣な掘り出し物本紙愛讀者に勸む此際是非一試す必要あり同意の方は男女別年齡を記しハガキにて申込ば直に代金引替にて送る由

婚禮寶鑑

松崎先生著　定價壹圓八拾錢　送料八錢

本書は結婚前後の男子女子が心得べき儀式挨拶贈答禮法其他日常必須の禮法及び一般作法並吉凶見合の方法等納三々九度の盃は勿論婚禮に關する總てを委しく記せるものなり

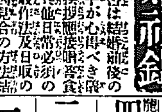

折形標本

松崎先生謹撰　熨斗包　紙包　納の包方　昆布　大豆　粉包　其他　一函　定價金二圓　說明書附

發行　東京神田表猿樂町十三　大日本禮節學院出版部　振替東京四五四四番

しんぞう病

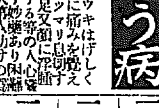

ドウキはげしく胸に痛みを覺え息ツマリ息切す手足又顏に浮腫等の心臟病に不思議によく治す妙藥あり困難の御方は切手封入申込次第人助けの爲め直に御知らせ致す

兵庫縣明石郡平野村　柏屋

裾模樣染

御婚禮用　夜會用　美術的　彩色圖案が參りました

裾模樣染は私の店の最も得意とする處で御座います別染となつては、見られぬ風味は新案の圖案に依つて御撰定を願ひます

柄自慢　京城本町三丁目（京劇裏通）　呉服　京染　志らぎ屋　長電三〇六八番

（地方御注文の際は無代進呈致します）

中村眼鏡店

京城本町二丁目（郵便局横）　電話二二七番　振京三四六番

流經整調　月經レスゾリン

閉止四五ヶ月以內に確實に以上の效用あり流經作用を容易に優秀なる効力を有せり服用の目的を達し得られ　一瓶紙函五拾錢　送料四拾五錢　說明書

大阪市北區曾根崎上一丁目三六　振大阪三一七番　常盤藥院

製造元　越後三條町　岩崎又造商店

（登錄）[illegible]

朝鮮特約店　京城府本町二丁目　釘本藤次郎本店　振替京城二五六番　電話二〇一番

電話番號變更廣告

今般京龍間電話統一ノ關係上從來使用ノ電話ハ來ル十六日ヨリ龍山局ニ編入ト同時ニ左記ノ通リ番號變更致候間此段聯合謹告仕候

追而電話番號ハ一切取見安所ニ便宜御貼附ヲ願マス

新電話番號	住所	職業	氏名及店名
四二〇	岡崎町八番地	スタサイダー製造元	京城淸涼社
一四五	岡崎町七番地	朝日製麵所	齋藤三四郎
一六七	岡崎町七〇番地	石灰セメント商	平井商店
一二一	岡崎町八番地	松丸太材木商	宮里商店
二九五	岡崎町廿四番地	製革所	中島市次郎
二四八	岡崎町五番地		苦米地造酒彌
四二	青葉町三番地	升醤油釀造場	酒井簡
三二五	岡崎町四番地	棚吹請負　渡邊商店	稻見敷一
二二三	岡崎町三番地		朝鮮製菓（株）
二八〇	岡崎町七十番地	材木商	九三幸洋行
一六八	岡崎町十三番地	材木商	上田商店
三四六	岡崎町十四番地	關東酸曹株式會社　英商ブッシュ會社販賣店	朝日石鹸（合名）
三三二	岡崎町十六番地	御用達	宮本商店
一九〇　一五六	岡崎町六十九番地	材木商	株式會社大二商會
四九	岡崎町七十五番地	あやせ味噌醤油醸造元　清涼飲料製造元	島屋本店
一九九	岡崎町七十番地	車製造並特許鍼灸器製造所	豊田伸吉
二一七	岡崎町七十一番地	精麥業	福岡精麥所
一八九	岡崎町七十番地	雜貨指物商	雜賀元勝
一三三	岡崎町七十番地	土木建築請負業	宮川和一
一六九	岡崎町七番地	土木建築請負業	萩野寅吉
一八五	岡崎町十番地	材木商	株式會社石崎商店京城支店
二六九	岡崎町三番地	ソール洗粉石鹸　各國化粧品洋酒	サクラ商店　石鹸製造所
二一八	青葉町一丁目		石崎清四郎

MITSUWA QUINA-IRON WINE

being prepared from the best materials after thoroughly scientific investigation, is absolutely free from all defects will be found in general tonics. It contains two powerful specifics: Quina and Iron, which we may affirm it without exaggerations, are the most efficacious remedies for regaining energy to persons of weak constitution, inappetence, poverty of the blood, nervous diseases and general debilities in the organism. The wine is greatly nourishing to all people, without exception, whose mode of life, both physical and intellectual. Mitsuwa Quina-Iron Wine is very delicious and agreeable to take and moreover, easy to be absorbed and assimilated.

Price ¥ 2.00

病者の食慾を催進して榮養を佳良ならしめ
治病の完璧を期し回春の喜を迎へしむべき滋養強壯料

◎ミツワ規那鐵葡萄酒

定價一壜金貳圓（內地以外は關稅運賃を加ふ）

香味色佳良滋養力偉大
健胃補血興奮作用卓絶

本品は山梨縣宮崎葡萄酒醸造所監製の天然葡萄酒を基礎とし、純良有効なる規那鹽に鐵を特種の操作を以て配合し、周到なる用意の下に精製せるものなるが故に、容易に變敗する憂なく、規那、鐵及葡萄酒の健胃、補血、興奮、強壯等總ての効力を遺憾なく發揮し、天然の佳香、美味を具へ食慾缺乏、榮養不良、慢性の發熱症に下痢、貧血、萎黄病、貧血より起る神經性疾患、殊に神經衰弱、ヒステリー、ヒポコンデリー、産後並に病後の衰弱、一般の虚弱等に際して適用すべき無比の滋養的飲料なり。

▼如斯人は強壯料◎ミツワ規那鐵葡萄酒を適用すべし

一、食事の進まぬ病人
一、榮養の衰へた病人
一、元氣の無い病人
一、貧血して居る病人
一、是と云ふ病は無くても何となく弱い人
一、感冒に罹り易い人
一、産前産後の滋養を圖りたい人
一、病後の回復を早くしたい人
一、色蒼く肉痩せ活潑ならぬ人所謂腺病質の人
一、腺病即ち瘰癧に罹つて居る人
一、顔細長く痩け咳嗽や痰の人並より多く出る所謂結核性素質の人
一、肺結核や肺尖加答兒、肋膜炎、其の他結核性の病などに永く苦しんで居る人
一、右の如き病で發熱の永く續いて居る人
一、下痢の永く續いて居る人
一、ヒステリー俗に云ふ血の道に惱まされて居る人

最も進歩せる學理に基き幾多の實驗的研究を重ねたる結果古來の靈藥人參の眞價を徹底的に確認し之を極度に發揮せしめたる効力無比の代表的人參製劑は即ち是

◎ミツワ人參錠

定價	
百錠入	金七拾錢
五百錠入	金參圓
內地以外は關稅運賃を加ふ	

主效　神經衰弱、ヒステリー、ヒポコンデリー、頭痛、偏頭痛、眩暈、腦貧血、腦充血、腎臓炎、貧血、老衰、榮養不良、精力減退。

ミツワ化學研究所に於ては、嚴密なる學識と精密なる檢索とに依り、靈藥人參を系統的に研究し、鎭靜、催眠、利尿、興奮、強壯等の諸作用を呈することを證明せり、ミツワ人參錠は該研究を基礎とし、合理的に精製せるものにして、神經衰弱、ヒステリー、ヒポコンデリー、及是等の疾患に發現する諸症候、即ち精神興奮、精神不調、記憶力減退、思考力判斷力減退、睡眠不安、消化不良、心悸亢進、手足厥冷、遺精、陰萎等に對して偉効を現はし、頭痛、偏頭痛、眩暈、腦貧血、腦充血の如き神經系疾患を治し得べく、之を腎臓炎に適用すれば、尿量を增進し、又子宮病、諸種傳染病等に因る貧血並に分娩前後及び結核、癌腫、梅毒、其他の苦惱を除き、榮養不良を回復して、筋肉の疲勞を癒し、頭腦を明晰にし、又精力減退即ち精神の衰退を恢復し、意氣を旺盛ならしめ、老衰の諸因を去る等の卓効を奏す

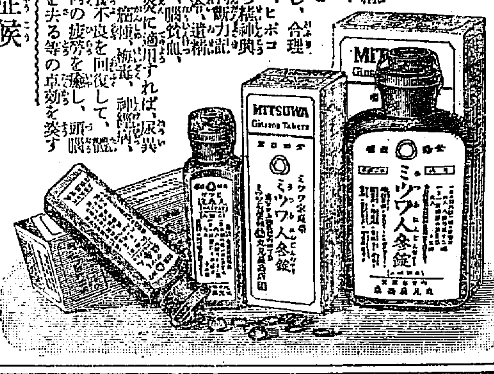

Scientific Research Made
MITSUWA GINSENG TABLETS. 100 tablets ¥ .70 500 tablets ¥ 3.00

This remedy feeds vitality to the strained and careworn nerves and dispels the brain fag. It is efficacious for anaemia, inanition, hysteria, hypochonderia, energy-decline and is especially good for kidney troubles. Not only it improves the muscular tone and invigorates the nerves, but it also excellent for the means of recovering vigor to persons of weak constitution who are flabby and incapable of continued exertions.

◎ミツワ人參錠適應諸症候

一、頭が重く或は痛く頭の内が朦朧とする人
一、眼の疲れ易い人
一、逆上せて苦しくなる人
一、眠らうとしても眠れぬ人
一、眠れても凶い夢を見たりする人
一、詰らぬ事を氣に懸ける人
一、何事にも怒り易い人
一、精神の鬱々する人
一、悲しい事も無いのに泣きたい人
一、何事も悲觀して厭世的になる人
一、物事を深く考へることの出來ぬ人
一、物事の理非判斷の出來ぬ人
一、雜念頻りに起り集注の出來ぬ人
一、物事の記憶の不良い人
一、神經衰弱に罹つて居る人
一、血の道に罹つて居る人
一、陰萎や遺精で悲觀する人
一、腎臓病に苦しむ人
一、貧血して居る人
一、産前産後又病後の衰弱を防ぎたい人
一、榮養を良くしたい人
一、精力が減り元氣の無い人
一、勉強又は勞働して疲れた人

かぜ ねつ

婦人冷込には
輕いうちに
服みよくて
中毒の危險ない
一番よくきく
今評判の
植物性感冒藥

守妙（モリミヤウ）

を急いで服用あれ

守妙を服む必要の時
▲ぞつと惡寒を感じた時
▲急に發熱した時
▲足腰の冷込を感じた時
▲頭痛眩暈逆上する時
▲咳嗽の出る時
▲婦人血の道で困る時
▲婦人冷込より起る諸病
▲鼻風邪で水洟の出る時
何となく感冒の心地する時には是非……

定價 一日分廿錢 徳用 平錢・一圓、三圓

守田治兵衛
本店 東京下谷池之端仲町二七 振替東京二九八五番
支店 大阪市東區平野町一ノ四 振替大阪五七七三九
◎全國各藥店にあり

ライオン歯磨は

世界的信用を贏ち得た歯磨です。

ライオン歯磨さへお使ひになれば

あなたの歯の御養生は
至れり盡くせりです。

ライオン歯磨の効果に信頼して、
強い美しい歯におなりなさい。

ライオン歯磨に對する證明

譯文

一ライオン歯磨 東京小林商店製
右ハ所要ノ衛生效果ノ標準條件ヲ完備スルモノナルコトヲ當試驗所協議ニ於テ合格決定セリ依テ玆ニ當所ハ本證ニ捺印ノ上之ヲ證明スルモノ也
一九一八年八月二日
倫敦衛生試驗所
理事長 J.G.ラムセイ署名

東京市本所區… ライオン歯磨本舗 株式會社小林商店
支店 大阪 … 名古屋 …
代理店 …

1409—11

キリンビール

キリン黒ビール

平和博覽會中の美觀
三月十日より開場
不忍池心の麒麟亭
場所辨天島と外國館の間
全國愛飲家の御來臨を希ふ

發賣元
株式會社明治屋
横濱 東京 大阪 京都 神戸 門司 京城 名古屋 金澤 福岡

劍術試合
小金井芦洲講演

第二五一席

一聯稽古が終つて十三郎は部屋へ退いて休息をして居る處へ十次郎が參つて 十三『お兄い樣 十三『何か御用か 十次『ハイ外ではございませんが誰も邪に居りませぬからお話を致します、之からお兄い樣召し上がり物も能くお氣を附けて上りませぬと陽氣が陽氣でございますから、若物中りでもすると不可ませんなるたけ私がお毒味をして差上げますから、何うかさう思召して…… 十三『お前なさう事を云ふではないか、一ッ家に居て同じ物を食て居るに別段毒味も何も要るものではない 十次『イエさうでございません、陽氣でございますから、お兄い樣はお父上の跡をお繼ぎなさる大切のお身體萬一の事があつてはなりませぬから……』乃で樹勝の十三郎、ハテ之は變な事と思ひ、内々氣を附けて居りまして、見て居ると十次郎は兄の毒殺を避けるやうにするから、おあぎ樣を遣い事をして肝腎の十次郎を失ふやうな事があつてはならないと思ひ、愈々胸を痛めて居ります、最も十三郎考へて之は全く父が實子の愛に溺れて十次郎に家督を相續させない爲に此の身を亡ものにしやうといふ腹に相違ない、何も自分は好んで此の家を相續しやうといふ所存は無い、併しながら母の身に取つては實子に跡を繼がせたきは無理ならぬこと、又十次郎が居には何も此身を遠ひ、種々心を注げて居る、之を弟に讓りたいものだが、尋常では父がさうはさせまい、之は寧ろ放蕩に身を持ち崩して父より勘當を受け、北陸日本六十餘州武者の修行にでも出て十分腕を磨かうといふ考へを起した、乃で遊とはガラリと變つた放蕩三昧、先づ樽屋といふ家は小さいが綺麗な料理は甘い、夫へブラリと出て參りました 十三『どうだえ爺、宜い天氣だな 亭『之は若先生入らつしやい 十三『今日は一杯呑んで見やうと思ふが何うだ 亭『澤山やるのですか、澤山やつちや不可ませんが、少し飲るならお飲みなさい』奥へ通して 亭『婆さんや、マア一合燗けて上げな』看を見繕つて樽屋の婆さんが一合燗けて持つて行く、大盃を傍らへ置いて一合飲んだがサッパリ醉はない 十三『どうも酒、一合ばかりぢやア醉はない、モツツと呉れ、十分買ひたい 亭『さうですか、飲んだ時には醉はないこともないが、隣で醉ひますよ マア二合も上げませう』又二合やつたが醉はない、又二合、二合づゝ續けて十二三本並べた 亭『恐ろしく飲みますね 十三『どうも身體がホテ〳〵して來た 亭『夫は醉が廻るのですよ 十三『夫は有難いな、勘定は幾らだ 亭『エ、宜しうございます 十三『勘定を持たして遣はす 亭『何時でも宜しうございます』と夫へ出たが 十三『酒と云ふものは下らないものだ、之を飲んで心が亂れるといふのは少しも分らん、餘ほどいひ甲斐ない奴だ、之で少し醉氣を付て勘當されずんばあるべからず』ブラ〳〵宿所を差て歸つて來る『若先生何方へお出でになりました、大層お酒の匂ひがしますな、何處でおやんなすつた 十三『ナニどこで呑でも大きにお世話だ、拙者の口へ拙者が飲んだのだ、夫れがどうした』『之は御免なさい……、イヤ若先生は酒の上が惡いぞ、儂へは寄れない』と弟子達は遁々に逃げて終ふ、後で妻を見て十三郎、旨いな、之より放蕩を受けられるに違ひないと思つて酒藏へ入る 十三『只今歸つた 十次『お兄い樣お飲みなさい、大層お酒を上つてお出でになすつた 十三『イヤ十次郎マア決して離ふな 十次『大層お酒を飲つてお出でになすつたた 十三『默れ、汝の指圖は受けん 十次『夫は宜しうございますが、大先生からお叱りが出ませう 十三『出ても構はない、酒と云ふものは甘美いものだな 十次『大きな聲をしちやア不可ません、大先生の耳へ入るとお叱りを受けますよ 父『十三郎ヤ 十次『ソラ大先生が呼んで在つしやる 十三『ハイ 父『十三郎之へ來なさい 十三『承知いたしました』

森病院　内科小兒科　醫學士 森定吉
京城明治町二ノ七五　電(二六三三)

小川家畜醫院　大馬 牛豚
京城明治町一丁目五九番地　電話取次三三三五番

キムラヤ　京城明治町　電〇七二

名物 松の葉　トヤワ謹製　明治屋 發賣元

玩具卸問屋　京城本町一丁目　電話一六九八番
大正琴特約店　**織田東洋館**　振替京城二五六七番

將棋新手合（完）

於京城黄金町 高橋氏宅
△(七段)高橋木光治(東京)
▲(二段)林 玉吉(龍山)
飛落
圖は前號指了迄の局面
▲持駒 林氏 銀

前號續き　高橋木七段講評
△二九龍▲八六角ナル△五五桂▲同歩△五六金▲二六玉△三八飛▲三七銀打△二五金▲同玉△二七飛迄にて

總評　元來大駒落の棋戰は大駒に依るの安全なるに如かざるに本局は下手方最初より善か技術を弄み各策を算し力戰遠向に出たる中盤に於て上手方より巧みに裏を掻かれて右端を攻撃されたり而して下手方は興亡の秋に於て防手に二三の過誤ありたる爲め上手方より乘ぜられて漸次退嬰の姿となり遂に敗滅に終りたるは最初の策戰が拙なりし故是非なかりし

永樂醫院　内科小兒科 皮膚花柳科　牧野渓次 注射藥劑
院長 **今村純義**
京城永樂町二ノ七 西大門寺前　電話本一九四四番

三月十八日（舊暦二月二十日）
土曜日 ▲乙酉 ▲七赤 ▲暗劍西方 ▲先負 ▲觜 ▲破

▼七赤 ▲出過ぎては損する惱みの一字をさへ守れば何事も無事平穩の日
▼八白 ▲迷ひを去つて蓄へに勵めば幸運自ら來るべき日
▼九紫 ▲柔順にして長上の人の引立を受ける婦女子の獨立を誇るにも好い
▼一白 ▲進むよりは退くに利あり
▼二黒 ▲得意の絶頂に達する金錢の取引等には愼して面白くない日
▼三碧 ▲思ひ選びから大きな破れを生む日 旅行にも縁談にも大吉
▼四緑 ▲利益に疎く損を失する日
▼五黄 ▲目的は達するも散財すれば縁組が起る大に自重せよ
▼六白 ▲惡しい日 忍耐を守りて避難せば無難

商業登記公告

[illegible]

京城地方法院

商業登記
京城地方法院開城支店
[illegible]

法人登記
京城地方法院永登浦出張所
[illegible]

商業登記
京城地方法院平澤出張所
[illegible]

男も女も喜ぶ　**うきよ文庫**

珍美人入　美人〇畫
天下堂
[illegible]

高等香油　**チエリーオイル**
さつぱりとして香氣よく艶を出す
定價一瓶卅錢五十錢壹圓
本舖 東京小石川 高橋初次郎商店 振替東京一〇九二三二番

旅館 **美吉野**　咸鏡南道北青西門通

BIOFERMIN
整腸消化劑
ビオフェルミン
腸疾患の治療と豫防に
ビオフェルミン中の乳酸菌は腸内防腐作用を有し脚加答兒、小兒夏季下痢、綠便、鼓腸並に赤痢、コレラ、腸チブス等の傳染性腸疾患の治療及豫防に優越せる効果を奏す。
整腸と消化と保健に
ビオフェルミン中の糖化菌は澱粉消化作用を有し殊に日常澱粉を攝取することの多き本邦人にとりて整腸、消化、保健の爲に常に缺くべからざるものとす
粉末及錠劑あり
全國知名藥店にて販賣す
129

調劑確實有効保證
KAZEPIRIN
大學病院摸範方劑

加偏火林 카제피링
樂天堂製藥株式會社

京日特撰品
入學の準備は出來ましたか
中小學生用 短靴　甲 七圓五十錢 乙 六圓五十錢 送料 五十錢
中學生用 ゲートル　大 一圓七十錢 中 一圓四十錢 小 一圓二十錢 送料 十五錢
學生提鞄　各品特に學生用として實用堅牢を旨とし製作しました　甲 十二オンスズック皮ヘリ付 三圓 乙 十オンスズック 二圓八十錢 送料 三十錢
合資會社 **京日代理部**　京城太平通　振替京城三〇〇〇 電話長六〇〇九番二七四八番

赤玉ポートワイン
體驗！
他の空論によりて　あなたは　あなた御自身を冤ふことの叶はぬ如く　赤玉一杯　朝夕の御體驗が　いかにあなたを新生の氣に滿てしむるものなるか！
それも　實感　他の追隨を許さぬ境地であることを　御自得なさるでせう！

240

りん病 ばい毒　講合 藥
淋病藥主藥は治療劑とし梅毒藥主藥は驅梅内服藥とし歐米醫科大學病院等にて實驗効能確定し醫學博士高貴藥なることを保證す若し前述の配劑せる高貴藥なることを保證す若し前述の證言に違へる事を發見せる時は百圓進呈 あらゆる治療をなすも効なき患者は兎に角一分析料 要來談あれ

心臟病　講合 藥 一 四〇錢
顏色蒼白、眼瞼の血色漸次薄らぎ、少しく過劇の運動をしても忽ち動悸昂進するのは心臟病である之を打捨て置けば危險である、斯る徴候の方は有田ドラッグに御相談あれ
●本劑は服用五日目に動悸を和げ、呼吸を容易ならしめ、便通をよくし、咳嗽を止め、血液の循環を容易ならしめ、漸次回復期に向はしむ。

胃腸病　講合 藥
胃腸病には種々の病症がある、一藥を以て總ての胃腸病を治癒せしむることは不可能である、故に商會は種々研究の結果、胃腸病藥拾六方劑を調製し、各種の病症に適する藥劑を提供します殊に一號胃腸劑には時價一磅百二十圓の高貴藥を主藥として配劑せる事を保證す、何人にても分析の結果前述の證言に違へる事を發見せる方には分析料金百圓進呈す。先づ一劑を試みられよ。

製劑者 東京 大阪 有田音松
發賣元 有田ドラッグ
東京日本橋通四丁目　大阪三休橋北詰・○○心齋橋筋

京城南大門外電車通 朝鮮專賣所
京城黄金町電車通 京城鍾路十字街 有田ドラッグ
長距離電話二五六七〇振替京城四六七
鮮滿專賣所 有田ドラッグ
[illegible]

全國到る所に專賣所あり 有田ドラッグ 專賣所にて御買取あれ

喘息　講合 藥 一 五〇錢
喘息は除所の見る目も氣の毒な程苦しい病である如何に頑強の喘息でも本劑を服用すれば三日目より氣管支の狹窄を治し呼吸の困難を和げ氣管にけつからまれる粘稠なる分泌物を排除して快方に向はしむ故に連服すれば喘息を拔ふやうに除き得る最新良藥である、論より證據、現に數年間種々治療しても治らぬ患者が、一週間服用したのみで治つたので一家大喜びで禮に來る者がある。

腦病 神經衰弱　講合 藥 一 五〇錢
腦病は恐ろべき病である食事中にコロリと死だり、入浴中に死る者もある、腦充血、腦溢血等はそれで、實に危險極まる病である、元來腦は精神(神經)の集まる處で人體中最も大切であるだから腦が健全でなければ何事に從事しても成功する能はず遂に失敗者となり一生を不遇に畢らねばならぬ本劑は服用二日目に腦の痛を止精神を爽快ならしめ漸次快方に向はしむ

はいびやう ろくまく 肺病 肋膜　講合 藥 一 五〇錢・四十錢
本劑の主藥は治肺劑として最も効を確認せられ歐米各國の大病院は云ふに及ばず我醫科大學病院等に於て賞揚服劑しつゝある内務省衞生試驗所の嚴重なる分析の結果治肺特効藥なる事を保證す若し此證言に違へる事を發見せる方へは分析料として百圓進呈す。本劑は服用三日目より咳を鎭め食慾を進め熱を去り盜汗を防ぎ腦を靜て安眠せしむ

他の藥店に販賣を許さす

にせトラックあり有田トラックにて買取あれ

[illegible]二階から[illegible]所へ參る

[illegible]市街下なる府勞働紹介所では今回職業紹介所の依賴によつて[illegible]

[illegible]の紹介をしたが其後鮮人[illegible]すると云ふので一旦訪れるものが減つて來た斯くては內[illegible]便を計りたいと思つてゐる」勿論其心である」と（東京）

[illegible]一時三十分頃京城行列車一〇三號は驛[illegible]殺して約三十分遲延した

偽憲兵豪遊す

[illegible]先に[illegible]上等兵[illegible]と自稱し[illegible]逃亡人搜査のため地方へ出張して[illegible]つたばかりで金錢の持合せなきも[illegible]に[illegible]されたことに氣がつき[illegible]搜査中のところ昨今龍山市內の[illegible]つた自稱憲兵だつた[illegible]とは全然[illegible]

首相殺し公判　東京地方裁判所の公判廷に引き出された中岡艮一（右）と橋本榮五郎（左）

皇后宮 日淨尼公とお物語り

大森大夫を御差遣あらせられ兵庫縣の女子教育を視察せしめらる

【須磨發電】皇后陛下十五日の御容態は益々御宜しき方に渉せらるゝも猶御床を拂ひ給はず垂水村濱和陽士四本健三氏の獻上したる今を盛りと咲競れる高さ四尺に餘る藤の鉢植を御珍しく氣に御覽あらせられ此の日午前十一時日淨尼は御機嫌奉伺の爲め伺候せられたのを陛下には御懐かしげに種々の御物語を遊ばされ忝なくも御賜饌料理の御賜餐あらせられたと。承はる尚兵庫縣下に於ける女子教育を御軫念あらせられ十五日午前九時二十分大森大夫を御使として差遣あらせられた

須磨御出發は改めて御發表あらん

皇后宮御容態具申の爲 三條事務官葉山に向ふ

【須磨發電】皇后陛下武庫離宮御發の御日取は十四日午後相磯侍醫拜診の結果數日御靜養の要あり十八九日頃は御旅行に差支へなかるべしといふも未だ決せず須磨御發は改めて御發表の筈陛下には御體溫御食事等常の如くあらせらる三條事務官は御容態具申の爲め十五日夜葉山に向ひたるが陛下より聖上陛下への御贈物として明石鯛二尾を攜へてゐる

研究會の板塀に何者か放火した

板塀を二間許押倒し消止む 愛宕署で犯人嚴探中

【東京發電】十五日午後十時五十分頃芝區新櫻田町貴族院研究會裏手の便所傍らの板塀に何者か石油を注ぎ放火したのを巡邏中の所轄愛宕署巡査が發見し直に驅寄つて消止めんとして兩手に負傷したがひるまず懸命に板塀を二間ほど押倒し消止めたそこへ數臺の自動車ポンプや警官驅つけたが時節柄といひ場所柄といひ愛宕署長は犯人嚴探中である

英國皇儲の香港に於けるプログラム

公式御上陸歡迎場で歡迎辭を受けさせられ大使官邸へ

【東京電報】英國皇太子殿下の香港に於けるプログラムは十六日午前十時公式御上陸歡迎場で歡迎の辭を受けさせられ大使官邸に入り同十時半より同邸にてセセプションを催し午後四時半よりホータロ遊技に御參會あらせられ同八時より大使館に於ける晩餐に臨み次で殿下は市外の夜景を御遊覽の爲め出御ローヤルスクエヤーより支那人の行列日本人の煙火等を御覽あるであらう二日目は殿下は兒童及び少年義勇軍を御檢閱後同午後一時より特別開催の競馬に向はせられ同七時より支那人團の宴會に臨ませられ同九時より一般の歡迎會に御臨場あらせらるゝであらう尚御滯在中香港大學名譽學位を受けさせられ其他香港市を自動車にて一週し尚ピーク御登山等あるべし尚日本人側よりは御到著の夜と御出發の日に煙火を打揚ぐる筈である

漁夫七百名 颶風で行方不明となる

遭難漁船八百七十隻 家族海岸に出て慟哭す

【富山發電】十五日午前十一時突然猛雨を伴なつて西南の一大颶風起り富山灣一帶に出漁中の漁船は皆遭難し新港では八百七十隻の漁船中三百五十名行方不明となつた又東水橋町では八十六隻四十名、滑川町では二隻七名魚津町では八百六十隻三百名行方不明となり是等の家族は海岸に出て慟哭する狀態を極め青年會員消防等總出で大搜索を開始して居る

支那勞働者に因果を含めて退去さす

內地勞働者の脅威に警視廳と內務省と打合せた

【東京發電】支那山東省よりの來襲といふ勝れ込で昨年五六月頃より全國殊に東京、神戶、大阪等の大都會に入込居り陶器の鑄止めの勞働に從事し或は左官、土工等種々なる業に從事して居る數實に一千七百餘人に上り而して尚漸次激增しつゝありて我國勞働者を壓迫して行く傾きあり殊に彼等は衣食住低廉なるより從つて賃金も安き故內地勞働者を脅威せしむるばかりでなく今日日本勞働者の失業問題喧しき今日なればとて警視廳にては各署長に命じ之れを調査中なりしが愈十三日是等勞働者全部に對し明治三十二年の外國勞働者云々の法規に依り內務省と打合せの上各署長に命じ支那勞働者を嚴に諭して退去せしめつゝあると

官業勞働者一齊に大示威運動

失業者求濟に關し海軍省の態度に慊らず

【下關電報】日本官業勞働總同盟會理事安達和氏は十四日夜八幡に到り十五日引返し下關通過東に向ひたるが右は豫て軍縮の結果に依る官業勞働失業者の救濟方に就き陸海軍及農商務省の三省に對し請願する處あり陸軍農商務の兩省は稍了解を得たるも海軍側は海相不在との理由にて滿足なる回答を得ざりしが既に海相も過般聲明せるを以て各勞働團體の意志の疏通を計り結束して來る二十一日を期し全國官業勞働者の一大示威運動を行ひ決議文を海相に遞る事となり八幡及吳に於ける官業勞働團體と交渉打合せの爲めであると語つて居た

近く御來朝の英皇太子

殿下の剛毅な御性格

『戰地で働いて居た此の四年の間自分は勇壯なる軍人の間に立交りお陰で自分も一個の男子である』と言ふことを明瞭に知り得た

出征の後、ある席上の殿下の述懷

今日廣く世間に知られてゐる樣に大戰の初めに當つて獨逸は佛國の虛を衝いて一擧に巴里を陷れ佛國をして城下の誓を爲さしめ然る後兵を返して露國にあたるべき作戰であつた遮二無二に手強い白耳義を押切つて佛國に雪崩れ入つた獨逸の軍隊は恰も洪水の如き勢ひで北から南へと佛軍を壓迫して行つた佛國の上下は毎日〳〵敗戰の報に打沈み國を擧げて悲痛懊惱の氣に充ち滿ちてゐた我殿下には斯かる困難の時に當つて親ら佛國輸送部隊附の一將校として新なる任務に就かせられたのであつたそこでは今迄の樂しい愉快な讀書や運動や談話の代りに絶えざる銃聲と砲聲とそして隆隆と戰つて行はれる毎日十四時間の激務が殿下を待つてゐたのである或る時は二十四時間打續けの輸送事務に携はつて夜明の薄寒い外套に包まつた假睡の中でマザ〳〵とカレッヂの生活を幻影に見られるおいたわしさもあつた

第一戰線巡視 敵彈降る中に

激戰最中の第一戰線の塹壕をお訪ねになつた折の事殿下の直側近に在つた兵がアッと叫んで倒れた彼は銃彈に頭部を貫通されて其場に即死したのであつた危險が刻々殿下の身邊に迫るのを憂えた御附の者が見兼ねて即刻御避難遊ばされる樣御注告申上ると殿下は遙かに御氣色も荒々しく『予は之等忠勇なる兵士と生死を分ち塹壕內の困苦を共にすることを予の尊い義務だと心得てゐるのだ』とて再々の御懇諭をも遂にお聽き入れがなかつた此場合に居合した兵士達は殿下の此のお言葉を親しく耳にして殿下の馬前に死するは武士の本懷なりとして士氣頓に百倍したと傳へられてゐる。或時殿下は白兵戰の演じられた直後の現場へ從者一人をお伴に視察に赴かれたトアル山麓に自動車と從者を殘したまゝ隈なく荒廢の現狀にお眼を止めさせられて約三十分の後殿下が岡から從者を殘した場所へお歸りになつて見ると其處には待つてゐるべき筈の從者も自動車も影も形も消え失せてゐた。あまりの不審さに殿下が暫くその近くの地上をよく〳〵些細に檢微遊ばされると姿の見えずなつたのも道理自動車も從者も共に哀れ敵の砲彈で何時の間にやら木葉微塵に吹き飛ばされてゐたと云ふ實話もある位である殿下が金枝玉葉の身を以て一同の者と辛苦を分つ思召から如何に危險なる戰線へも構えず御出入遊ばされたかは右を以ても窺ひ知ることが出來るだらう

雄々しき御言葉 剛毅な御性格

戰後倫敦に於て或る集會を催された際上殿下が其の時の事を述懷された一節に『戰地で働いて居た此の四年の間に自分は多くの勇壯なる軍人の間に立ち交つてゐたお陰で自分も一個の男子であると言ふ事を明瞭に知り得た』と仰せられた、短い御言葉の中になかなかよく殿下の剛毅な御性格を現はしてゐる。一九一七年七月父陛下に隨從されて戰線御訪問のあつた時に爆彈距離以內の危險區域にまで入らせられて親しく戰線を巡視された、そこには巨大なる砲彈が唸りをなして飛んで來る。併し殿下はこんな事は如何にも平氣であると言つた樣な御態度で砲彈の落下位置と周圍の狀態等を見極められたので陛下も殿下の御天晴れなる軍人振を御覽になり御滿足の微笑を湛へさせられたと言ふ

伊太利御訪問 崇高なる友情

佛蘭西の戰線で眼の當り血腥ひ慘狀を目擊された多感の殿下がいかで佛蘭西の戰線の外にも困苦しつゝある友邦の事を忘れ給ふべき殿下の心底には夙に伊太利御訪問の意があつたのであるが周圍の事情上御思召を果す能はず千九百十八年五月に至つて漸く伊太利御訪問を實現された。時の伊太利首相オルランド氏は殿下歡迎會の席上

『私は一昨日一人の青年に會ひました彼の眼は古きブリテン國民の聰明を宿し善意と親愛とに燃えてゐました私は訝りつゝ彼に『あなたは何處より來られしや』と尋ねしに彼は『アシアゴの高原より參りました』と答へられたのであります。その若者こそ今茲に私が御紹介申上げんとする世界最大國の繼承者であります、我等と困苦を共にす可く我等の祖先をアルプスの障壁にまで防ぐべくそして悲慘無道の獨逸軍を防ぐべく此の危急を見舞ふべく態々伊太利まで來られたのであります、我等伊太利人は此崇高なる友情を夢忘れる事は無いであらう否我伊太利國土其物は彼の無限の援助に對する感謝を永久に傳へる事であらう』

と殿下を御紹介申上げた殿下は之に答へて

『私は今戰線から參りましたが其處では勇敢なる伊太利軍人が我等人類の最高理想を發揚せんがため又奪ふべからざる人類の權利を防備する爲めに奮戰してゐました、今諸君の前に私が父陛下及び英國と更に其の海外諸領土の代表に對する厚き同情を傳へに參つたのであります私は茲に正義と社會的秩序の源泉たる古き羅馬の誇り顔に我が確信を證明する、それは我等二個の國民は人類共同の目的を擁護する爲めに現在惡戰苦鬪に忍ぶ可からざる屈辱を嘗めて居るとは言へ最後の榮擧は必ず我等の手に歸すると言ふ事を、而して今日斯く一堂に志を同じうし心の奧底より渾然一つとなることが出來たと言ふ事夫れが勝利の表象自身であらねばならぬ』

との御挨拶があつた。殿下の其時の御態度御容貌實に古の大英雄も斯くこそと思はれる程の力と確信に充ちて居りシーザー、アントニオも及ばぬ程の大雄辯だと聽かれたそうで殊に聽衆は未だ此くも力強き感激を經驗した事は無いと語り合つたと言ふ、往年エドワード五世の後を追つてカイザーが威武堂々と羅馬法王を訪ね國內の舊教徒を懷柔せんとして却て冷感を以て迎へられた當時を想起して今度殿下が至る處に熱誠歡迎を受けさせられ率ひてはアイルランドに歷史的反感を持つ愛蘭の舊教徒に非常の好感を與へた事は偶然ではなかつたのである。

優しき御挿話 質素な旅行

殿下が未だ伊太利戰地に近き僻地にあらせられた時渇を癒すために一百姓の乙女から林檎を御購めになつた殿下が親しく餘り豐でない財布をポケットからお出しになり無雜作に勘定されてゐるのを見て件の乙女は其服裝から外國の軍人であると言ふ事だけは承知したがまさかに英國皇太子とも氣が付かず『あなた方は遙々遠い外國から來られたと見えて御金も御不自由と見受られます何處の方かは存じませぬがあなた方も[illegible]同樣に林檎はたゞで差上げます』と申上げた御附武官が如何に其親切を辭退しても乙女は承知しなかつたと、以て殿下が如何に御質素に御旅行あらせられたかを推察するに充分である

落第生が共謀して校舍に放火す

下關市立商業學校全燒

【下關電報】十四日午後九時過ぎ下關市立商業學校校舍の一部から出火し火は瞬くまに全校舍に燃廣がり僅に教室の一部を殘して十二時過ぎ漸く鎭火したが原因は今期試驗に落第した不良生徒三名が共謀放火したものらしく嫌疑者を下關署に引致嚴重取調べ中である

春日野球團敗る

仁川同志軍と對抗し三對六で春日惜くも敗る

仁川碇泊軍艦春日の野球團は十五日午後一時から山根町公設グラウンドに仁川同志軍と會戰した試合でもある此のマッチは今春仁川に於ける最初の對外試合であるだけに多大の興味を以て迎へられ時しも球場には陽炎燃ゆる溫かさである處から待ちあぐんだファンは可成りに多くスタンドに詰め掛た春光麗なグラウンドには新しく斷然と描かれた白線が一段と榮ゆる試合は奧田球審島田少尉安藤壘審の許で春日先攻に始まる同志軍のメンバーは實業との混成であるが腓肉の嘆を洩らして待つた快投手大崎に新捕手松中を迎へて陣容堅く結局大崎の魔球は春日軍の打撃を封殺して遂に零敗の憾を演ぜしめた然し海上生活にある春日軍の技倆に見るべきものなく更に練習の跡を見ないのは無理からぬ當然の事であると云はねばならぬ斯くして第一回戰は五回迄を以てゲームセットとし引續いて春日及ミナトの混成軍を以て同志軍と第二回戰を試みたが春日の投手戰にして聊か權を纏めた感があり結局三對六のスコアーで再び春日敗戰午後五時終了引揚げた

止めろ！遣れ！

京取市場大混亂に陷る 釘本社長が居合せたら八方から瓦礫が飛んで來たらう

遂に立會を中止

十五日の京取市場は開設以來未曾有の大紛擾を惹き起した、事態は十三日の暴落で證據金並に擔納金の不拂者を出したのに始まる、十四日は是が處分問題を議する爲め遂に立會不能に終り翌十五日も此の問題で延期に延期を重ね午後五時に至つて漸く曲りなりにも解決したが一難去つて又一難、今度は中河原（買方）の追證不納問題に引つかゝつてゴタ〳〵を續け[illegible]だと大騒ぎの裡に午後八時兎も角も立會を開始する事になつた、何しろ買方の投げ出しが動機となつて揉めに揉め拔いた擧句とて市場の氣配頗る惡化し各仲買店とも成行賣の注文殺到して居る矢先前記の處分問題に不滿を抱いた客筋は何れも殺氣を帶びて參觀席に殺到すると云ふ有樣、斯くて愈立會を開始すれば『成行賣らう』の聲が八方から起つて喧々囂々、十三日の大引九十二圓に對し七十五圓のヤリ聲があり七十八圓買はうと云へば六十圓遣らうの聲が起るなど混亂を極め肝腎の公定相場を抑促する事さへ出來ぬので高掛は遂に付値を見合せ立會を仕直した、然し不穩の空氣は一層濃厚となり群集は『止めろ』『遣れ〳〵』と口々に怒號し殺氣漲つて何となく物凄い光景を呈したので遂に立會を中止したが群集は容易に退散せず果は『重役を引出せ』など叫ぶ者もあり若し此の場に釘本社長が居合せたら八方から瓦礫が飛んで一大修羅場と化したらうとさへ思はれた

客の結束

京取今回の紛擾に關しては買方の損害莫大にして解決方法に就て不滿を抱く者多く寄々協議しつゝあるが市場並に仲買人組合に對して其不法を詰るべく結束を固めつゝあり問題は更に紛糾すべき形勢に在り

博物館は主任が交迭した

獨立云々は誤傳だ

李王職博物館が獨立すると傳へられたので李王職を訪問すると全くの誤傳であつて右は慶福宮內總督府博物館が前主任者谷井文學士が辭任したので新に藤田文學士を招聘する事となつた、獨立する云々に對して總督府古蹟調査課小田課長は、獨立するといふ事は到底不可能で唯主任者が更迭した際に內容の改善を行ふ積りだがそれも豫算が無い爲め規模を擴張するといふ程度までにも行かず內容の充實を計る位な事で藤田文學士は既に囑託として一兩日中に入城する豫定だと語つた

滿洲母國見學團入城す

滿洲日々新聞社主催の第三回在滿小學生の母國見學團百二十二名は豫定の如く十六日午前七時南大門著列車にて入城し同社京城支局長須田氏の先導で總督府、昌德宮及動植物園博物館を見、本社來訪し朝鮮新聞及本社より寄贈の晝食を採り、少憩の後本社內を見學し李王職、美術品製作所パゴダ公園京城中學を參觀し午後四時から校洞普通學校を參觀同校で總督府撮影部の活動寫眞、皇太子殿下御訪歐、ジョッフル元帥歡迎、金剛山の鶏鳴等の映畫を見物し京城食堂で夕食を終へ同日午後七時三十分京城發列車で內地に向かつたが滿日本社よりは花房、永島兩氏附添ひ引率訓導十名で十隊に別ち其先頭隊

觀櫻御會

四月十七日新宿御苑で

【東京電話】本年の觀櫻御會は英皇儲殿下御來朝のため例年より早く四月十七日午後二時から新宿御苑で行ふ事となつた

大庭司令官春川を巡視す

大庭朝鮮軍司令官は尾崎副官鈴木參謀を隨へ十六日正午春川驛に到著春川守備隊、春川憲兵分隊の初度巡視を行つた後同地農學校普通學校を參觀し將軍は朝鮮兒童に對して種々の談話を交し種々教訓をしたので兒童等は非常に將軍に親み喜んで居る尚午後六時金融組合階上で春川內鮮官民六十餘名は歡迎會開催す大將一行は十七日午前歸京する由（春川電話）

は毎日交代で詰める等一行の動作は頗る敏速に行はれてゐる

私生兒認知の珍訴訟

【京都發電】例の文壇の騎將田岡嶺雲氏が[illegible]に生ませた遺子良一（[illegible]）は大阪の四塚辯護士を代理人として京都地方裁判所檢事正古賀行倫氏を相手取り私生兒認知の告訴を起した理由は當時右の[illegible]には[illegible]氏のみならず古賀行倫氏も關係があつた事が判つたゝめであると云ふにある

全國乘馬大會

【東京發電】來る四月二日から四日間東京に開かる全國乘馬大會は準備全く成り閑院宮殿下を總裁に推戴し宮內陸軍鐵道各方面の應援あり各地からの申込は五十五頭騎手八百名に達して居る

モット博士講演

メソヂスト教會にて

北京に於ける萬國學生青年會大會に出席の途次來朝した萬國基督教青年會同盟主事モット博士は十九日入城につき十九日午後八時から旭町メソヂスト教會で講演會を開催すと

體育商會發展

運動季節となつたので方々に種々なる計畫があるが、府內大和町なる體育商會に於ては運動用器を取揃へて今迄不便を感じて居つた器具を豐に運動家に供給することに努めてゐる

卒業式

普成高等普通學校

私立普成高等普通學校では十八日午後一時から第五回卒業證書授與式を舉行する

運動界

京城記者團

精鋭の新陣容

京城記者團運動部は十五日午後三時より大阪每日支局に於て本年度の新計畫を爲し又一方野球部の實力を增進する目的を以て無用の老朽部をどし〳〵首切り若き猛者を以て陣容を整へたる處で三越、學生會等を打ち破る筈であるが猶又本年は元山又は新義州等に遠征することに略決定した

滿鐵野球戰

例年の恒例に依る滿鐵野球部では本年の除幕戰として十七日午後四時半より滿鐵公園に於て新舊兩手選の獨身對有妻者試合ある由メンバー次の如し

（有妻）平田 田兒 島永 俣千 宮　有林 向門 林松 光猪 綱諸

（獨身）軍島 木田 崎永 葉藤 塚　獨鋼 背和 岩宮 千伊 關君

1 2 3 4 5 6 7 8 9

ピンポン大會

京管局社友會娛樂部主催となり去る十五日社友會々場に於てピンポン大會を催したが來會者多數非常なる盛會を呈した

映寫幕

◆喜樂館　十七日から春季特別興行實寫『ゴーモングヒック』第四十號滑稽『困つた親子』二卷新派大悲劇『想夫憐』全六卷怪奇連續劇『怪眼鬼』十一十二篇最終篇『水戶黃門巡遊記』全六卷

[illegible]鐵路二丁目京城中央基督教青年會館樓上に於ては來る十七日午後七時半より[illegible]基督教青年會體育部[illegible]活動寫眞會を開催する由

流行だより

春の序幕は開かれました＝平和の聲＝平和博覽會＝拔告既成部に於きましては一月以來の閑散期を利用して弊店工場に於て盛んに裁縫致しました數千の既成服は玆に全く整いました

即時著用し得らるる

御誂へと少しも變らない

値段が三割も安い

數千の柄ありドンナ御好みも御自由

非常の寸法ありドナタ樣にもシックリ合ふ

コンナ特徴を持つた便利重寶此上なしの既成服＝十一年度の流行は如何なる柄と型と價格!!

セビロ服＝主として紺サージ紺セル縞セル縞セル等であります裏はアルパカの總裏又はセヌキ袖裏は綾サベルで片前二ツ釦又は三ツ釦衿はキリ衿又は角衿であります値段は三揃四十九圓より五十五圓最上六十五圓であります

春オーバー＝には三種御座います合オーバとしては純毛のカルゼで英國製の黑又は茶地に霜降りの綾織のもの之に鼠のサテン或はアルパカの肩裏とサベルの袖裏を付し身返しカクシの裏迄は全部へり取仕立と致します型は片前のカクシ釦で値段は六十五圓より七十五圓まで次に

クレバテツトオバー＝これは晴雨兼用の品色合は中茶を普通とし新色として濃鼠又はグリーンの霜降り等であります値段は三十九圓より四十八圓最上六十五圓で御座います

セルオーバは新しき試みとして紳士間に愛用されます鼠又は霜降りセルの綾織か七々子織のものにアルパカ又はサテンの總裏を付し袖裏に綿サテンを付します値段は四十八圓より六十圓まで

春トンビ雨の日風の日旅行に散歩に極めて必要な和服の邪外套地質は霜降セル鼠セル之に肩裏カイキ又はサテンを付します型はステンカラー片カクシ釦丈は約召物より二寸短く羽根も冬に比し短く凡てを輕快に造ります價格は四十五圓より六十五圓まで

ザツト以上の如く仕立も材料もスタイルも別誂ひと少しも變らず而も各位の趣味に適合し寸法は見事に適合して着心地頗るよろしく此點は御試著の方々が驚かるゝ所であります

ツマラヌ御損と手數を廢し時代に順應せる經濟的レデーメードを試み給はんことを切に御勸め申上ます

階上數千着陳列　御來覽歡迎

京城南大門通　丁子屋洋服店　既成部專用電話本局二三〇番

弊店特製旅行用ヒザカケ品揃

京日案內

五號活字十六字詰五行一回壹圓五十錢[illegible]前納ノ事

本調鴨綠江節定價金參拾錢 大正民族の足跡の印であります流行せぬ處はありません大に謳ひ大に浩然の氣を發び大に活躍致しませう　安東縣五番通二丁目四　鴨綠江節研究會

拾得金公告　一金六拾八圓拾錢外二點　右三月十三日拾得屆出アリ心當リノ者ハ申出ラルベシ　京城本町警察署

株券　金融　自九時至五時　日步安く御便宜に取扱申候　地方御照會に應ず　電話本局二一四〇番　明治町ノ七六　竹下

有給　社員招聘　四時間以內　但本人に限る　御來談あれ　時至同日午前九時後二　京城黃金町一丁目八五　帝國生命保險會社京城支店

店員　十七八歲以上二十四五歲迄の確實なる保證人を要す　希望者は來談あれ　京城本町二丁目　ちゝぶや

代診　一名欠員有志者は至急申込まれたし　仁川　佐藤病院

集金　外交員募集　市街地理に明通し外交に經驗ある者數名採用す希望者は本人來談　京城南山町三ノ一九　京城商會

賣却　製粉機械及び工場建物並に倉庫を望みに依り分けて賣ります　京城元町三の五六六　電話龍山八八番　畑中

半額　自轉車半額で賣ります　最新式實用自轉車及中古品澤山あり　御來店を乞ふ　京城南大門外（電話三三五四番）　トチ商會

觀相　石龍子先生直傳　從五位勳五等（龍泉）酒井三郎太　京城本町五丁目八十一番地

ほねつぎ　くじき　一切の治療御依賴に應ず　京城明治町二丁目　柔術道場

古本　無比高價買入　是非御試賣を乞ふ　御用次第參上仕る可く候　京城本町五丁目　群書堂

賣地　本町線電車東へ半丁　二十二坪安價賣却す　御入用の方は電話一一七六番へ　黃金町二丁目三三三　渡邊酒店

讓店あり　御希望の方は電話一五〇七番へ御問合せ下さい

讓店　場所櫻井町通り大正館筋向右至急讓りたし御希望の方は左に御照會下さい　姓名在社

募集　外交員貳名　但し確實なる保證人を要す　京城日報社　大田支局

御會葬御禮　女 大和子　兒 大和與次郎　大和社中

拜啓末女敏子過ル二月廿三日病氣ニテ死去致候ニ付來ル三月十九日午後一時於大和町日本基督教會告別式擧行仕候間右謹告仕候 [illegible] 横山彌三

何故に……保ちが良いか

足袋王
つちやたび

鼻緒摺せぬ、強靱の表地
眞心の籠つた、鄭寧な仕立
精選した、優良の裏と底地
五十年の經驗と熟練工の製作

頭から手足の先まで
クスリはホシ

眼が惡いなら……ホシ眼藥　齒が痛ければ……ホシ齒液
鼻の病には……ホシビーナス　耳の病氣に……ホシ耳の藥
呼吸器病には……ホシアンチツベルケン・感冒引たなら……ホシ感冒錠
咳と痰なら……ホシ袪痰藥　胸腹の痛み……ホシコロダイン
胃腸病には……ホシ胃腸藥　通じなければ……ホシ下劑
有り過る時……ホシ下痢止　痔が痛むなら……ホシ痔劑
ヒヾアガギレに……ホシ冬季膏　痲病には……ホシゴノル
梅毒には……ホシサヨリン　皮膚病塗布……ホシセプチン
御婦人方に……ホシ實母湯　鎭痛外用藥……ホシチオール
小供には七種の……ホシ小兒藥　藥用葡萄酒の王……ホシ人參規那葡萄酒

―と云ふ様に其他合計百有餘種頭＝から手足の先迄各種の病氣に對し適應すべき各専門藥がありますから貴方の身体は何卒ホシのクスリにお任ぜして下さい

藥

資本金貳千萬圓
星製藥株式會社
東京京橋々畔

毛生え 黒つやのある 毛美生るゾクゾク 藥はグロース
京城社交場裡に評判高き發毛新劑 グロース
芳香高く香水香油にマサル フケでき●髷形をよく整へる
愛用者各位より キット生へる毛は へ藥との好評噴々たり
●藥店で申込次第使用法教示無代進呈●本舗へ送金着次第直送▲藥價特製四圓大壜二圓中壜一圓小壜壹圓●
東京京橋築地二丁目川岸 タイガー商會

梅毒腫物下疳、横痃、切疵、ひゞ、しもやけ等の良藥は
無臭ヨードホル膏
定價 十錢 廿錢 卅錢 五十錢
本舖 大阪東區平野町 難波橋通り 中井馬鑑製
御求めの節馬の商標に御注意を乞ふ

シスター石鹸

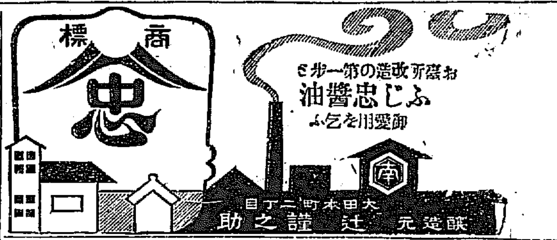

お臺所改造の第一步は
ふじ忠醤油
御愛用を乞ふ
醸造元 大田本町二丁目 辻謹之助

肌の眞底から美しくする美膚料
ホーカー液

あなたを永へに若く美しくする力は獨りホーカー液ばかりが有する誇であります

白粉はノリノビツキ共に申分のない
ホーカー白粉
になさい、艶けた白さの上品な事天下一品です。(一瓶廿六錢)

定價廿八錢五十八錢一圓四十五錢
本舖東京堀越嘉太郎商店

プラット
金鶴香水
出るにも 遠出にも

製造元 大阪 株式會社 大崎組 / 東京 長瀬商會 / 東京 山川昇次商店

京取紛擾と金融業者
今後は特に警戒を要す
某銀行家談

京取市場が昨年十月の轍を踏んで又々紛擾を醸すに至つた事は如何に當地の財界が浮調子であるかを物語るもので紛擾の輪廓が昨年十月のものより假令小さいとしても最近財界不況の折から極めて深甚なる悪影響を及ぼすものである殊に一般財界は米、綿絲布等を始めとして買へば損、賣れば損と云ふ有樣で殆ど商賣が出來ぬ狀態である然るに之等二流三流の商人は小賣商人より仕上げた者が多く働かずに居る事は何か損でもする樣に考へて自己の商賣が不況で手も足も出ない關係から株式市場に集まる傾向があるから其影響は頗る大きいと云ふ事と思ふ而して株の賣買と云ふ悪い事は是非ない話しで斯る悪客の注文に依り規定の範圍に於て賣買したと云ふ事は是非ない話しであるが若し仲買人に於て無謀な自己思惑をやつたと云ふのであれば無論相當の制裁が必要である之に對する京取當事者の執つた處置の當不當は姑く別問題とし今回の如き紛擾は何によつて起るか恐らく其一端の責任は相當の擔保も提供せしめず貸付の限度も定めず無制限に金融した事が其原因ではあるまいか此の點は金融業者の最も慎重なる注意を要する所である殊に今後一般財界の沈衰に伴れ一般商人の株式熱は自然高調し來るべきを以て金融業者として一般貸出に注意を拂ふは勿論特に株式金融には注意を拂つて間接にも株式熱を煽る樣な事は避けなければならぬと共に今回京取紛擾の責任の一半が一部金融業者の無制限なる貸出にありとすれば今後益々警戒を加へる事が肝要であると共に金融業者として熟ろ考ふべき事であらうと思ふ

京城物價
低落歩調を辿る

京城商業會議所調査に依れば二月中の京城物價は一般財界の不況に伴れ相變らず低落して低落歩調を辿つてゐる、今日常生活の必需品六十種の主要品に付騰落の情況を指數上より觀察すれば前月に比し騰貴せるは小麥、小豆、麥粉、牛肉其他を合せ十一品種、低落せるは味噌、醬油、食鹽、栗、薪炭類、綿絲布類其他合計二十四品種、保合二十二品種、品切及取引なき爲め相場立たざるもの三品種にして當地物價の最高記錄を示したる大正九年三月の物價指數を一〇〇として之を算出するに當月の物價指數は食料品七〇、〇燃料品八一、五纖物類五九、一總平均指數は六九、一を示し之を前月の指數に比較するに食料品に於ては〇、四燃料品三、六纖物類一、八總平均指數に於て一、四の低落を示し、更に之を前年同期の物價指數に比較すれば燃料品に於て一六、〇を低落し食料品に於て五、四纖物類一一、九の各騰貴を示し結局總平均指數に於て〇、二の騰貴を示せり其內容左の如し

品名	二月中指數	前月中指數
白米	六三、五	六四、一
大豆	五二、一	五〇、六
小麥	六八、〇	六六、二
栗	四〇、四	四〇、七
櫻正宗(内地酒)	八六、四	八六、四
振天(地酒)	六九、三	六九、三
砂糖	五〇、九	五六、一
麥粉	六七、一	六四、八
牛肉	七五、九	七四、〇
鑛甲萬(内地醬油)	七七、五	八〇、八
鑛甲萬(地醬油)	七八、一	七八、一
食鹽	七五、二	九四、八
燐寸	九九、七	七九、七
木炭	七九、四	一〇二、七
堅薪	七〇、〇	八一、一
石油	八九、三	八九、三
和金巾	五一、八	五四、〇
綾金巾	四一、四	四八、九
白木綿	四一、四	四六、二
黒羅紗	七〇、一	七〇、一
綿セル	五五、二	五二、〇
打綿	七〇、一	七六、三

京城通關貿易

京城稅關出張所調査二月中の輸移出及輸移入狀況を聞くに輸移出合計二十萬三千圓輸移入二百五十八萬圓二千圓にして前月に比し輸移出五萬餘圓輸移入一萬餘圓を增加せり主要品輸移出入額左の如し

品種	價額(圓)
輸移出の部	
牛皮	九〇九
人蔘	二、三三〇
綿織物	一、〇二六
肥料	一、二五六
其他諸品	二〇〇、〇四一
合計	二〇三、四四一
輸移入の部	
小麥粉	一、一七六
砂糖	一〇、五四九
清酒	九、三八四
麥酒	五、八三
煙草	五、三八四
革類	一、九八二
綿糸	三四、三五
綿織及打綿	五一、一三
金巾及生シーチング	四四、〇五六
晒金巾及シーチング	三、〇五
天竺布	二、八七九
白木綿	三七、二七二
綿及絣木綿	一五、三六一
ジンス綾金巾	[illegible]
麻及製布	八六、六四七
毛織物	四二、五六一
絹織物	六、〇三一
印刷料紙	六三、六二一
其他の紙類	六二、三七六
陶磁器	七、三九七
鐵條及板	四三八
鐵筒及管	八一八
鐵釘	三三三
機械類	三五、三二八
木材	一、〇四七
小包郵便物	五七三、七二二
其他諸品	一、四一一、五四五
合計	二、五八二、九八〇

哈爾賓取引所

【奉天發電】懸案中なりし哈爾賓取引所問題は赤塚總領事の強硬なる交渉と加藤氏等の盡力とに依り近く良好なる解決を見るべし目下日支双方より委員を擧げて詮議を進行せしむることゝなり居れるは別に日支合辦の一千萬圓の新會社を創立し同所及び支那側の公益所を買收し日支合辦の取引所となすやも知れずと云ふ

大邱第二穀信

大邱第二穀信創立に就ては別途創立を企畫せる大邱商事信託會社が巧妙なる策動に依り遂に創立を遂げたると大邱米穀商組合に懸當つべき權利株の豫約證拔ちに依り稍行悩みの狀況なりしが愈進捗の成算を得創立委員長濱崎喜三郎氏は發起人永井光太郎氏と相携へて入城し各方面の諒解を得つゝある模樣なるを以て近く同進捗に關し具體化すべしと云ふ

米人蒙古企業

【大連】最近米國商人が蒙古に着眼し呼倫貝爾地方に入り込み盛に活動しつゝあるが又一方米國企業家の代表者數名より成る一行は皮革毛織物等の事に就て齊齊哈爾政府と交渉の爲め同地に急行せりと傳へられつゝあり

米穀検査會議

來る四月七日より三日間京城公會堂に開催さるゝ米穀大會には内地各府縣の米穀検査官來鮮同會期中米穀大會附帶會議として協議會を開催すべく場合に依りては朝鮮各道検査官も右協議會に出席内鮮米穀検査上に付意見の交換を爲すべしと

不渡手形增加

京城組合銀行三月一日より同十五日に至る不渡手形發行高は小切手四十四枚一萬八千八十三圓約束手形二枚三千二百二十五圓計四十六枚二萬一千三百八圓にて二月上半期に比し枚數二十八枚金額一萬八千七百四圓を增加せり

○京阪金利　十四日左の如し

	東京	大阪
コール		
無條件	二二、〇〇	一二、〇〇
翌日物	二〇、五〇	一一、〇〇
月越	…	一八、〇〇
六十日物	二三、五〇	二五、〇〇
當近歩合	二五、〇〇	二四、〇〇

○朝鮮銀行券　十五日現在左の如し

發行高	一一九、八八三、〇七三
正貨準備	四一、六一二、〇九一
限外發行	一八、二七〇、九八一

○日銀帳尻　十四日現在左の如し

發行高	一、〇九七、七五一
正貨準備	一、〇九七、七五一
發行餘力	…
貸出高	一一一、三五〇

京畿商工業狀況【五】
尹京畿道商工課長談

四、貿易

仁川京城貿易の趨勢　本道管内に於ける貿易は殆ど仁川及京城の兩地に於て行はれ而して仁川港は實に其總額の七割以上を占むるの狀勢である從來民間企業の勃興と半島産業の發達とに一般經濟界の進展に伴つて逐年貿易額の激增を示しつゝあるは既に縷說に堪へざる所である殊に大正七八年の財界高潮に伴ひ急激なる增加を示したるも大正九年に至り一時急激なる財界の不況を見之が爲に其影響を蒙り幾分頓挫を來したりと雖も尚輸移出入總額一億二千餘萬圓に達し全鮮貿易四億三千萬圓に對し其三割を占めたのである爾來財界の漸次安定に赴くに從ひ貿易額も增漸を示し十年末に於ては總額一億三千五百萬圓を突するに至つたのである之を明治四十三年の總額に比すれば正に七倍の増額を遂げたので假に隣邦の感がある左に數字を以て之が狀況を示さん

(イ)累年貿易額比較

年別及地名		輸移出額(千圓)	輸移入額(千圓)
明治四十三年	京城	[illegible]	[illegible]
	仁川	[illegible]	[illegible]
	計	[illegible]	[illegible]
大正元年	京城	[illegible]	[illegible]
	仁川	[illegible]	[illegible]
	計	[illegible]	[illegible]
同三年	京城	[illegible]	[illegible]
	仁川	[illegible]	[illegible]
	計	[illegible]	[illegible]
同五年	京城	[illegible]	[illegible]
	仁川	[illegible]	[illegible]
	計	[illegible]	[illegible]
同七年	京城	[illegible]	[illegible]
	仁川	[illegible]	[illegible]
	計	[illegible]	[illegible]
同八年	京城	[illegible]	[illegible]
	仁川	[illegible]	[illegible]
	計	[illegible]	[illegible]
同九年	京城	[illegible]	[illegible]
	仁川	[illegible]	[illegible]
	計	[illegible]	[illegible]
同十年	京城	[illegible]	[illegible]
	仁川	[illegible]	[illegible]
	計	[illegible]	[illegible]

株式【十四日】

現株市場出來値

銘柄	前場 今週中	前場 來週中	後場 今週中	後場 來週中
京取 寄	…	…	…	…
京取 引	一三二、五〇	…	一三二、〇〇	…
仁取 寄	一〇五、〇〇	…	一〇五、〇〇	…
鮮銀 寄	三二、四〇	…	三二、四〇	…
同新 寄	二二、〇〇	…	二二、〇〇	…
殖銀 寄	一四、六〇	…	一四、六〇	…
同新 寄	二一、〇〇	…	二一、〇〇	…
實銀 寄	一四、〇〇	…	一四、〇〇	…
商銀 寄	四〇、〇〇	…	四〇、〇〇	…
同新 寄	二三、五〇	…	二三、五〇	…
殖銀 寄	三九、五〇	…	三九、五〇	…
同新 寄	一七、六〇	…	一七、六〇	…
韓銀 寄	三六、五〇	…	三六、五〇	…
東拓 寄	三八、四〇	…	三五、〇〇	…
同新 寄	一七、六〇	…	一七、〇〇	…
鮮土 寄	三一、五〇	…	三一、一〇	…
朝紡 寄	三一、五〇	…	一〇、〇〇	…
滿毛 寄	一七、〇〇	…	一七、〇〇	…
京電 寄	四五、五〇	…	四五、五〇	…
同新 寄	四〇、〇〇	…	四〇、〇〇	…
電興 寄	三五、六〇	…	三五、六〇	…
朝郵 寄	三六、五〇	…	三六、五〇	…
殖鐵 寄	一七、五〇	…	一七、五〇	…
中鐵 寄	三七、〇〇	…	三七、〇〇	…
滿鐵 寄	一七、五〇	…	一七、五〇	…
同新 寄	三三、〇〇	…	三三、〇〇	…
東拓 寄	一六、五〇	…	一五、〇〇	…
同新 寄	三二、五〇	…	…	…

乙の部

銘柄	寄付	大引	高値	安値
安取	一三四、〇〇	一三三、五〇	一三一、五〇	…
京信	一三、七〇	一〇、〇〇	一三、〇〇	…
大新	六八、〇〇	六八、〇〇	六八、〇〇	…
上取	四八、〇〇	四七、〇〇	四七、〇〇	…
新東	一〇三、〇〇	九九、〇〇	九九、〇〇	…

短期取引

銘柄		寄付	大引	高値	安値
京取	前	一三二、〇〇	…	…	…
	後	…	…	…	…
仁取	前	…	…	…	…
	後	…	…	…	…
大新	前	九三、四〇	九三、五〇	一七、四〇	九五、四〇
	後	…	…	…	…
滿毛	前	一七、〇〇	…	…	…
	後	…	…	…	…
朝紡	前	一三、四〇	…	…	…
	後	…	…	…	…
鮮新	前後	…	…	…	…
拓新	前後	…	…	…	…
安取	前	一三五、〇〇	一三五、四〇	一三四、〇〇	一一、七五
	後	…	…	…	…

出來高

	甲部	乙部	短期
京取	三百二十枚		
仁取	一萬四千十枚		
大新	八十六百枚		
滿毛	四千		
安取	六千二百四十枚		

日步	京取	仁取
	一一、〇〇	四、五〇

東京現株

銘柄	十六日前場	十五日後場
日銀	三〇〇、〇〇	三〇〇、〇〇
同新	五五、〇〇	五五、〇〇
正金	二六〇、〇〇	二六〇、〇〇
同新	一六〇、〇〇	一六〇、〇〇
興銀	一八〇、〇〇	一八〇、〇〇
東銀	二四三、〇〇	二四三、〇〇
同新	一〇〇、〇〇	一〇〇、〇〇
東拓	二一五、〇〇	二一五、〇〇
同新	一九〇、〇〇	一九〇、〇〇
殖銀	九九、〇〇	九三、〇〇
同新	六八、〇〇	六八、〇〇
東取	一七〇、〇〇	一七〇、〇〇
同新	二二〇、〇〇	二二〇、〇〇
鐘紡	二二〇、〇〇	二二〇、〇〇

十五日前場夜間立會
午後八時より立會
大紛擾後遂に流會

去る十三日の相場變動に依り十四日は遂に立會不能に陥り十五日も昨報の如く仲買處分問題に依り延刻に延刻を重ね午後五時に至り處分問題解決に次いで更に中河原の追證不納問題に引つかゝり漸く午後八時前場を立會つたが何分賣方の投げ出しが動機となつて紛擾を醸し休會延刻を重ねたる揚句氣配は極端に惡化し各仲買店とも成行賣りの注文殺到して居る矢先き一方前日の解決案に不滿を抱きし客筋は酒氣を帶びて參觀席に蝟集し場内騷然たる内に立會へば果然成行賣りを極め十二圓ばかりに對して七十五圓のヤリ値段九十二圓迄一方七十八圓買はうと云へば六十圓迄りらの聲起り紛然雜然到底公定値を附し難き狀態に陥つたので高場は遂に付値を見合せて更に初めより立會を仕直したるも不穩の狀は前同と異ならず此の間參觀席の群衆は止めどなく強弱双方より怒號して殺氣張りアワヤ一大修羅場化せんとする狀勢に陥つたので高場は遂に立會を中止し不穩相場と認め一時立會を中止し双方より妥協を徴し明朝午前十時に立會ふ旨の掲示を出したが群衆は容易に退散せず何か不穩の成行に任せよと呼ぶ者あり重役を引出せと怒鳴るあり此時若し釘本社長が居合せたらんには必然瓦礫の雨が降つたらうと思はしむる狀態で大紛擾裡に遂に流會となつた

緊急仲買總會
遂に總解合

前記の如く十五日の夜間立會は大紛擾裡に流會となつたので仲買組合は之が善後策を講ずる爲め同日午後十時より緊急總會を開き賣方より白井、新田、池田、買方より櫻谷、白榮三橋の四委員を選び之に井口組合委員長も中立の立場で參加し十二時過ぎまで協議したる結果遂に解合に決し

十一圓七十錢と定め双方調印を交換

を短期週間共に八十一圓七十錢と定め双方調印を終つたが之れに對し買方側の客筋は非常に憤慨して寄々協議して結束を固め市場當局に談判すると敦圍き居れり

十六日前場
京取を除く

事情右の如く仲買間の問題は總解合に依つて一先づ解決したが客對仲買間の問題は容易に解決せざる爲め十六日京取株は定刻より立會ふことゝなり氣配惡化に連れ諸株概ね賣叩かれ獨り大新は内地の引返しに超然高を示した即ち安取は三十二圓八十錢と寄り跡突込反動をも見せずに五十錢方引返けたが人氣は尻窄りに傾いて再び二圓に押し二圓五十錢と大引して一圓安十錢大新は大阪延九十九圓と寄付を入れたるも飛付を

京信暴落
七圓方暴落

京信は京取商事撤廢後の業績を懸念されたると京取惡化の人氣に捲き込まれて嫌氣の投げ物あり荷株は一巡して大暴落を演じ十六日前場五十錢安二圓十錢安來週五十二圓二十錢と寄り三十錢迄伸びたが四圓六十錢と引け二圓二十錢安

新株

は二十八圓七十錢と寄り跡二圓五十錢と引け七十錢安と下げ

安取も續落

安取は安信開業認可の入値に氣配を持直し三十三圓より七圓五十錢迄伸びたが其後安信開業は又復行惱み安東地場にても問題となりつゝあり業續も今期は一割以上の配當不可能と云はれて賣物多く殊に信託の代出尻五千近くに達し受株忌避の傾向あり之が先安人氣に傾き今朝も一圓九十錢方續落して二圓五十錢の新安値を現はした

ボロ株續出

東亞新は遂に二十圓拂込が三圓九十錢の新安値を現はし其他電興の拂込五十錢が五圓五十六錢滿毛が十七圓拂込みが十三圓四十錢の如きボロ株の名稱を奉らるゝに至つた

大阪竹原商店總特約店
京城現株取引市場仲買人
新田耕市商店
京城黄金町二丁目市場内
電話長五七〇番一九六番

(木)安東取引所仲買人
原田株式店
安東縣市場通
電話七四番 八六番二〇〇番

投書を募る

京取市場は再三紛擾を釀し其都度朝鮮財界に多大の悪影響を及ぼし株式投資家に對して少からぬ損害を與へながら完全賠償の責無きを寄貨として自己の業務上の失態より生じたる損害をも他に強要し毫も其責任を明らかにせざるは不都合極まるものと云ふべく社會の爲め飽迄之を料彈して彼等の反省を促がす要あり事實を摘發したる投書を歡迎す

大阪株式

銘柄	十六日前場寄付	前場大引	十五日後場大引	十六日後場寄付
大株	一二九、五〇	一二八、五〇	一二七、五〇	一二七、一〇
同新	一〇〇、〇〇	九九、一〇	九七、七〇	九八、三〇
郵船	一二〇、六〇	一二〇、六〇	一二一、八〇	一二一、八〇
同新	四一、四〇	…	…	…
商船	五三、六〇	…	五三、三〇	…
同新	一五、六〇	…	…	…
鐘紡	二九四、〇〇	…	二九一、〇〇	…
同新	二〇九、四〇	…	二〇七、四〇	…
東紡	一二五、三〇	…	…	…

大阪延取引

銘柄	寄付	大引
十六日前場		
大新	九九、四〇	…
鐘新	二九一、〇〇	…
天取	九六、〇〇	…
十六日後場		
大新	九八、二〇	…
鐘新	二九一、〇〇	…
天取	九六、〇〇	…
東紡	二四、八〇	…

安東株式

銘柄	寄付	大引
○十五日後場 安取當	三四、八〇	三四、九〇
安取先	三一、一〇	…
○十六日前場 安取當	三三、〇〇	三三、五〇
安取先	三二、〇〇	三二、五〇

米況【十六日】

仁川期米
前場氣甘し

昨後場阪地の急落に二十八圓三十錢まで叩かれし場面は買方の防戰と阪地の落着き模樣に六十錢まで跳返し五十錢と持合ひに打止めしが引跡大阪氣配の小甘き移りに今朝は人氣安模様なりしが立會へば案外突込んで賣る向も少なく常中出來ず先二十八圓四十九錢と僅か一丁安に寄付きたり

▲第二節　大阪寄三十三圓六十四錢と五十丁安に常中出來ず中八圓三十五錢に始め中四十七錢と下寄りせしが二十二錢の小高きを早耳せる買物に忽ち五十三錢と跳返し五十錢と持合ひに引

▲第三節　常中出來ず先五十一錢より四十九錢と各の賣物に弛みしも買進みに五十六錢と跳返し五十錢と手堅く引

▲第四節　常中出來ず先五十四錢二錢と阪地の不動に焦付きて引

▲第五節　常中出來ず先五十錢より一錢と仲び戻りは阪地跡安を早耳せる賣物に三十八錢と叩かれて引

▲第六節　常中出來ず大阪跡三十九錢の安移りに先三十七錢より十七錢と叩かれしも押目は㊀の防戰買に支へられ三十四錢と跳返して大引せり

反撥の前提乎

頃日來の急騰が只當過ぎの反動に依る一時的の現象に過ぎずとすれば前場一物一巡したる此の邊の相場として之れ以上手輕く高値に仲し難きは當然なり殊に今回の急騰に際して移出商談の引立たざる處を見れば未だ値から買進み難き事情を含める事が飽迄も證據立てた場合と同時に賣方主力が飽まで戻りを一頁の態度を持し居るを見て正調に悔り難き處あり然し阪地安の割り各地の落はさる處を見れば餘り樂觀的なれば

客筋再び戻賣

本日の各々の戻り賣物が持されたる丈け賣方には歩が惡く況んや過般の暴落にて仕手は阪地を始め當市場も一變して買方に主力筋の顔振れ多き爲め仲惘む處に又も反撥力が醸成され居るやも知れず

賣買差引殘

	賣方	買方
(ト)	二〇〇	(イ) 二〇〇
(中)	九〇〇	(ロ) 一、八〇〇
(金)	一、四〇〇	(ハ) 二、〇〇〇
(山)	四、一〇〇	(ニ) 一、一〇〇
(九)	一〇〇	(ホ) 六、〇〇〇
(大)	八〇〇	(ヘ) 一、一〇〇
(木)	一、一〇〇	(ト) 五〇〇
(一)	一、五〇〇	(チ) 一、九〇〇
(分)	一、〇〇〇	(リ) 一、四〇〇
(い)	五〇〇	(ヌ) 二、六〇〇
(九)	四〇〇	(ル) 七〇〇

	十六日前場	十五日後場
寄付	二八、四九	二八、三九
止値	二八、三四	二八、五〇
高値	二八、五六	二八、六〇
安値	二八、一七	二八、三〇
○前場公定値		○後場公定値
一節	二八、四九	二八、三〇
二節	二八、五一	二八、四五
三節	二八、五三	二八、五〇
四節	二八、五二	二八、五〇
五節	二八、四二	二八、五〇
六節	二八、二七	二八、五〇
限月	當限 先限	
取組高	十四萬三千九百石	
出來高	二三九、七七四〇石	

後場小戻し

▲一節　常中出來ず大阪後寄三十三圓七十五錢の引返しを移し先二十八圓七十錢と三十六丁高に寄附

▲第二節　常中出來ず先七十錢より六十錢と押し六十五錢引公定六十五錢

▲第三節　常中出來ず先大阪の安移りに五十八錢より四十三錢と追込まれ五十六錢引公定五十一錢

▲第四節　先五十五錢より九錢と縮り五十錢引公定五十錢

米界閑餘

米内鮮の米穀商人が每年一回各主要地に於て大會を開催して取引法の研究改善を計り居れるにも拘はらず一向其の實が擧がらないのみか反つて質に悪化して行く傾向のあるは困まつたものだ▲昨年の暮れ鮮内の米穀商が内地同業者との間に賣買契約をした先約物は相場の暴落に遭遇して小便されたものが頗る多い其の損害額は目下の値段から見積つて二百萬圓以上だと云ふ話がある▲無論之れは内地商人のみが惡いと云へない中には賣り込んだ鮮内商人にも多少の手落ちはあつたらしいが然し何れにせよ受渡し期間の上に於ける相場の變動は百も承知の上で契約を結びながら自己の損害を免れんか爲めに僅かな手落ちに喰入つて賣方を虐めるのは餘り感心した事ではない▲其處で來る四月七日より京城に於いて開かるゝ大日本米穀大會を好機に全鮮の米穀商人は擧つて取引法の改善を徹底的に迫つて貰くの必要があるは無論で…各金融業者も目下の如きの取引のやり方では安心して爲替を組まれないし又これが爲めに確實な商人までが意外の損害を蒙りる事實より見て此機會に於て此の惡弊を一掃したいとは同業者一般の希望である▲今朝は大豆六限の寄會なるがテンで賣買ひの聲を上げる者さへなく取引所が新市を祝ふアタリメ損とは京助も落ぶれたものだ

京城穀物

正米現物
前場延取引

今朝は引續き三等合格二十九圓並二十七圓揃み位へなるも賣物の際にて十二錢方上値迄買埀めるものゝ如し殊に精米筋の多くは移出商談の不振と商内の持合ひ相場の模様の不振へ方針を取り持米の事情ある向は此間當座凌ぎに其持米を消し來り揚句に依て到何れも遲透きの觀あるのみならず市場在米又た減少を告げつゝあるも等近く品ガスレ相場として一喰きあらんかと唱へられつゝあり

仁川米豆取引所
カネカシラ
い仲買店
電話五六番 (イ)(カ)

延

定期の一高一低に支配され易き此頃の場面とて今朝は現物の強調なるに反し又もや定期の不勢に軟化して各期約二十丁安の二十八圓五十錢に寄付跡大阪の次第安を受けて四米三十錢と追込まれ五中二十五錢と叩かれ三十五錢と返して打止めたるが双方殆ど浮腰にて氣の入りたる商内なく相場も定期の成行き次第に浮動を續けんとするものゝ如し

歩み

四月中限	二八、五〇	▲四四
五月中限	二八、五〇	四〇
五月先限	二八、五〇	三四
月來限	…	三八
▲出來高	三九〇	四〇

仁川正米

定期の仲惱みに精米筋買後巡の委となり三等合格二十九圓十錢より九圓見當を以つて弗々取引行けれ前日より二十錢安を呈せり

釜山正米

今朝市場は買手見送りの爲め幾分安含みの慶北改良三十四圓四十錢同三等神力三十圓處にて千叺の商内あり大豆は保合商狀の十四圓八十錢處にて六百叺の商内ありたり(十六日)

群山正米

四月中限二十八圓七十錢同末限八圓八十錢五月中限八圓九十錢現物八四六十錢(十六日)

(木)仁川米豆取引所仲買人
仁川海岸町三丁目
仲買店
電話長九〇五番 (四四番)九〇番

各地期米

○十五日後場止め

東京	…	大阪	三三、〇〇
兵庫	三一、九〇	下關	三三、六〇
桑名	三二、三八	名古屋	三二、一五
熊本	三〇、六九	金澤	三一、五〇

仁川米豆取引所仲買人
(吉)
吉金仲買店
電話長八三番八五番 長七六四番

東京期米

	十六日前場先限	十六日後場先限
寄付	三四、三三	三四、三三
二節	三三、三三	三三、三七
三節	三三、三三	三三、二七
四節	…	三三、二〇
五節	四〇〇	三三、九九

豐年撒 豆粕
硫酸安母尼亞
京城南大門通二丁目
合名會社 鈴木商店 京城支店

大阪期米

	十六日前場	十六日後場
當寄	三三、三〇	三三、一九
中寄	三三、〇〇	三三、一〇
先寄	三三、八九	三三、〇〇
二節	三三、六四	三三、六五
三節	三三、七二	…

兵庫期米

	十六日前場	十六日後場
寄付	三三、八一	三三、八八
止め	三三、六九	三三、六六

仁川米豆取引所
(合)
仲買店
電話長五六〇二番

下關期米

	十六日前場	十六日後場
當限	寄止	寄付
中限	三三、…	…
先限	三三、…	…

仁川米豆取引所仲買人
(ウ)
仲買店
電話六六三番 二五番

大阪三品

	十六日前場寄付	前場大引
三月限	三四、一〇	三四、四〇
四月限	三三、八〇	三三、九〇
五月限	三三、四〇	三三、七〇
六月限	三三、八〇	三三、六〇
七月限	三三、三〇	三三、六〇
八月限	三二、六〇	三三、〇〇

豆粕 雜穀類
特許商品
傳洋行
安東縣九番通三丁目
中日電話 四六番 二番

仁川期米
ミ
水野仲買店
電話 七五六 長九〇二 九〇三

演藝案内

浪花座
本町五丁目
三月十八日より
大阪下り　女優連一座
式三番引抜だんまり
加賀見山舊錦繪
お染久松久作内の場

中央館
永樂町一丁目商品陳列所前
電三〇一四番
三月十六日より特撰映畫
伊太利マレッタの風景
奴隷の舞踊　全一卷
○實劇　國定忠次　後編
風雲の如き勢であり忠次も法旭日天の如く身を伏せずにはおかれず赤城山中に寄籍
○活劇　怪力サムソン　全五卷
伊太利アルバテニー映畫
猜疑の念深き蛇は他人の幸福なる生活を呪はんとす勇猛なるサムソンは正義の爲に身を組みして助けんとす雛虎の如く
○大非新太郎一座
○新派　疑ひの晴れるまで
月下氷人のいたつらか醜男子に美人の配遇

大正館
朝鮮總特約店
松竹キネマ株式會社
電話八七三　明治町
當る十六日より新提供の三大映畫
○大滑稽　チャプリンと夢遊病者　全二卷
フォックス社新作大映畫
△大活劇　灼熱の沙漠　全五卷
猛烈なる秋風一路肥馬大に嘶く快男子ウキリアム・ファーナム主演、颯爽たるラッセル快活極まる
△新派悲劇　呪の金鑛　全五卷
松竹キネマ社特作
諸口十九、花川環、千代村主演
血肉を分けた兄弟の運命の糸にあやつられ爭闘の犠牲となりし兄妹の数奇の生涯
△活劇　相馬大作　全七卷
松竹キネマ歌舞伎俳優新力作
意根一敵千の妙技を學び仇敵を狙ふ火術に強し馬術の首心を擴げる大作
水の緋に三代目の敵を報ぜし河童の小
銃一は日吉神社の祭日強夜二助
▲三日間開演

喜樂館
京城本町通一丁目
電話五九七番
三月十七日より毎日晝夜開館
日活直營
春季特別大興行
ゴールデン・グラフィック第四〇號
ニコニコ笑つた親子　二卷
日活東京派第一部特作
法師先生原著
大悲劇　想夫憐　全六卷
新派　京都にてさ山奥の哀歌
稀なる二人の手紙をかける運命の伏見
やよ兄の愛しむ浮世の事
大寺院の屍は...
▲第十一篇
米國海軍の暗殺
水戸黄門漫遊記　全六卷
日活京都派大作
怪眼鬼
毎々拾五日より毎日晝夜開館仕候

京龍館
株式會社日活特約館
電話三一二番
三月十日より全部差替
バテー・ニュース第四十號　一卷
パムとチビ　全一卷
新派　紅双　全五卷
紳士映畫劇
藤野一派主演
新らしき思想に生きんとする青年が古い因襲的な老人を征服せんとす
ラスキー映畫
人情劇　闇魔帳　全五卷
ジョウチー脚色
パウル・ウェスト並にジョージ・ビークラ
バイマーガ...
セシル・ベ・ドウミル總監督
ライ・ロー...
チャール・スジ...
メ...
日活第一部第二部合同新撮影
旧劇　宮本武蔵
新免二刀流の達人として塚原と典に師傳せし佐々木岸柳を討ち未世に功績を讃美され近代の傑人の生涯
毎週金曜日映畫取替日と變更仕候

壽館
電話七八五番
軍神乃木劇
五味一派連鎖劇
三月十一日より京城日報愛讀者に限
り入場料金半額
乃木將軍逝去十周年...

浪花館
明治町
電話二六〇
當ル十六日ヨリ浪岸新澪ノ大立物
京山南洲來ル
京山南北、二ノ宮丹々子、京山若駒、京山恭楽
落語家、小圓、湖岸劇場
南洲

黄金館
洋劇専門
三友倶樂部
電話二六三七番
當る三月十五日より四日間畫夜二回開館
△第一報二報　東京殿下大演習御統監
△ユ社一映畫　新派　あら磯　全五卷
大山武、鶴木一派新撮影
△新派　大磯に住む漁師の家庭に廻る大悲劇
族の合嬢に恋せし初戀なる漁師兄妹
派映畫劇
△連續　大幕進　第六編
ウイリアム・ダンカン主演
ユニヴァーサル映畫
最も御待ち兼ねのダンカン劇
ありし四日間限り見落しの
△情話　南國の花　全五卷
グラディス・ウォルトン嬢主演
太陽千田前ユニヴァーサル社直營館
次回(君國の爲に)堂々封切

株式名義書換停止公告
來ル四月一日ヨリ第二十回定時株主總會終了ノ日迄當會社株式名義書換ヲ停止ス
右定款第十八條ニ據リ公告候也
大正十一年三月
朝鮮郵船株式會社

英國スコットランド産
五番印 ウヰスキー
¥2.000
入函紙瓶角手

鯨問屋
油
東洋捕鯨株式會社特約
鯨ノ日用品其他一切
香月商店
京城明治町一丁目
振替四八六番

りん病
淋病に珍しき米國製薬の特效
世にためし方なし例へ十年痼疾も
なるべく早く御來院あれ
東京青山南町七の二
...

▲季王職御用
▲鐵道病院御用
模範
全乳
大正塚牧場主催
東亞牧場(電話二五番)

最新刊

荒木良造　諸靜と其研究　二、〇〇
小島昌太郎
海軍國の立場から
坂二郎　歐米三十五都　一、七〇
伊藤靖　二、〇〇
室生犀星
星より來れる者　一、五〇
京城
大阪屋號

株券亡失公告
當行株式
第五六〇號至第五六六號
第二四〇〇四號至二四〇〇八號
株券拾枚
株式會社　朝鮮殖産銀行
第五一三拾株券二四〇〇八號
右株券亡失ニ付無效トス
大正十一年三月十七日

開城參業組合檢査濟
株式名義書換停止公告
定款第十二條ニヨリ來ル四月一日ヨリ株主總會終了ノ日迄株式名義書換ヲ停止ス
大正十一年三月十五日
田沼商會

京特撰
日品
開城
眞正人蔘
御附舍第價格詳報致します
自
中尾
至
百尾
十五斤品

特製
人蔘エキス
二十五瓦　金二圓
二十瓦　金十五錢
瓶入　四拾五圓

新製品
何首烏錠
百錠入　一圓七十錢
二百五十錠入　二圓五十錢
五百錠入　金六圓

各品共品物を吟味し決して粗惡品は取扱つて居りません
京城太平通
發賣元　合資會社　京日代理部
電話本局六〇九番二七四八番
振替京城三〇〇番

代理部の
特撰
木炭
公設市場同値段
こんど京義線方面から特製撰の木炭が新荷着致しました。今迄のものより勝るとも劣らぬ品です
一貨車よりありません品切れのない中に是非
京城太平通り
合資會社　京日代理部
電話本局六〇九番二七四八番

浮草 (207)

入江新八
守田早苗畫

夜の雨【五】

一旦歇んだ雨が、またパラ／＼と降つて來た。何處かで、道代の貰つて來た鈴蟲が鳴き出して、直ぐ止んだ。ケエ氏は何處で鈴蟲が鳴くのかと一寸其所等を見たが蟲籠は見えなかつた。

ケエ氏は、もう自分の思つてゐることを切り出してゐた。彼は何ういふ風に談話の順序を持つて來たか、自分でも分らなかつたが、兎に角要點に近いところまで漕ぎ附けて來てゐた。

道代は浴衣の上に羽織を羽織つてゐた。その艶な姿は彼の心を物狂はしくした。その艶な姿が小さな卓を隔てゝ彼の眼に直接してゐる。

彼の脚と彼女の脚とは殆ど觸れんばかりに接近してゐる。此所に生きたものは彼等兩人丈けである。鈴蟲は籠に這入つて戶の外の軒に吊らされてある。窓の隙からさし込む月の光も無かつた。風もやんで森と夜は靜まりかへつてゐた。

『道代さん。では、貴女は僕を愛してくれるんだね。誰よりも僕を愛してくれるんだね？』

彼は斯う云つてゐた。隨分拙な言葉だつた。露骨に斯んなことを云ふ彼は怪訝な顏をしてゐたが、眼は燃えてゐた。

『私、先生を愛するなんてことよりも、もつと他の意味で先生を尊敬してゐますのよ。それは丁度……』と云つて彼女は言葉を切つて、ケエ氏の顏を見た。そして彼の眼が爛々と燃へてゐるのを見ると、道代は一種の恐怖に似た感じを抱いて來た。

彼女は、斯んなに先生が興奮して自分の先生に對する心持ちを問ひつめられたことは今迄に無かつたことを思つて、先生の內心に觸れてゐるものを恐れぬわけには行かなかつた。

『……丁度、それは……あの基督を愛したマリアとマルタの心持ち……あれは先生、愛すると云ふよりも、本當に尊敬し崇拜する心持ちでございますわね。私が先生に對する感情の中に愛といふものが若しあるとすれば、それは尊敬崇拜の意味でございますか知ら……さうでは御座いませんか知ら……先生に對して罪に私は先生を愛しますなんて、そんなこと私には何だか云へないやうな氣が致しますの……』

『さうかね。困るね。そりや困るね。僕は、今は、今夜の僕は、もう、あなたから尊敬なんかして貰はんでも好いんだよ。尊敬してもらつては僕は困るんだ。崇拜されちや更に困るんだ。むしろ、僕はあなたから今夜は輕蔑して貰ひたい。輕蔑して貰つても愛して貰へば好いんだからね。僕に對して戀愛を感じて貰ひたいんだね。それは道代さん、僕の無理かね。あなたの感情を强ゆるといふものかね？』

道代は、餘りケエ氏の言葉が變なので、少し笑ひかけた。

『先生少しお醉ひなさいましたのね』

『いや、僕は醉はない。どうして醉へるものか。唯、醉つてゐると云ふなら、それは、あなたの美に醉つてゐるのだ。道代さん、僕はあなたの愛を得ることが今の僕の生命なんだ。そして、あなたが僕に云つたことを覺えてゐますか。』

『それは何んなことでございました？』

『あなたは僕に一身を捧げるといひましたね。』

『えゝ、先生の爲なら生命をも……さう今でも思つてゐますわ。』

『さうか。さうか。さう思つてゐてくれるかね。』

『えゝ……私は先生によつて蘇生つたのですもの、先生によつて生きたのですもの……』

『ではあなたは僕の要求は何んでも背きはしないわけだね。』

『先生の要求……私への要求が、それが先生の正しい心から現はれ出てゐることなら……』

『僕の心に正しくないことが一つとしてあらうか。……貴女に對して僕の胸に湧く心が一つとして……本當でないことが……』

さうケエ氏は云ふと一緒に起ち上がつた。そして道代の方へ歩いて行つた。彼は突然道代の肩に手を掛けやうとしたのだつたが、彼の道德が彼の手を後へ突きのけた。それで彼は道代の身體に手を觸れることが出來ないで、室內を歩いてゐた。彼はもう殆ど全く[illegible]になつてゐた。

新刊紹介

最近の在米同胞（加藤文讓氏著）日本人が米國を研究せんとするには一つは米國及米國民を目的にして一つは在米同胞の立場に立てなさねばならぬ然るに我國の識者政治家にして米國を研究せりと稱する者も在米同胞を其一半の對照としたものは甚だ少ない斯くの如きは米國研究の半面を逸失し其核心を閑却したものと謂はねばならぬ本書は此點に鑑みる所あり其前半に於ては米國及太平洋の研究を掲げ後半に於ては在米同胞の消息を載せてある米國研究者にとりては近來の好參考書と謂はねばならぬ（三圓五十錢東京京橋區南八丁堀一日本圖書出版株式會社）

▲日本幼年（四月）二十錢東京京橋區[illegible]町東京社

▲阿字月輪觀（木原通德氏著）眞言密道の秘法を說いた書で修觀の準備修觀の作法等を載せてある（一圓東京府荏原郡入新井町不入斗心靈哲學會）

▲瓔珞（創刊）久しく懸案となつてゐた牧童、苔穹、聖の舞踏の三社合同問題が今回聊宗悅山本省三兩氏の援助で實現し菊版七十頁位の瓔珞創刊號を四月中旬に發行する文藝に關する總ての投稿を歡迎する〆切四月五日龍山漢江通一六瓔珞詩社

▲世界時事通信（第一輯）エイ集月十五圓ヒイ集同十二圓發行所東京京橋區木挽町二カット通信社

▲若き婦人へ（三月）婦人に對する三問題（加藤咄堂）良人を理解せよ（藤岡博士）其他若き婦人を新しき希望に導くべく有益記事の外小說寶話等を掲げてある（四十錢東京神田區旅籠町野口文光堂）

▲青春時代（三月）女性に翻弄された青年の告白、死よりも悲痛な運命に泣く女性大隈候の青春時代、身を犧牲した女性の惱み其他（四十錢東京神田小川町中貞出版社）

▲實業之朝鮮（三月）朝鮮水產業の前途觀、窒縮と朝鮮產業、小作制度私見、其他調査說林資料文藝等（五十錢朝鮮群山府全州通其社）

▲朝鮮及滿洲（三月）時事問題に對して（釋尾社長）日米關係と移民問題（澁澤子爵）朝鮮新教育令に就て（柴田學務局長）鮮滿經濟界大勢（美濃部俊吉）其他を掲ぐ滿鮮在住者は勿論滿鮮の事情を知らんとする者の必讀誌（五十錢京城南山町其社）

▲民族と歷史（三月）妹背島（喜田博士）朝鮮風俗斷片二十則（稻垣光晴）、四國後賀來の市と酒の市（宮武省三）等（三十五錢東京小石川區表町日本學術普及會）

▲どゝいつ集（かち鳥臨時號）半島唯一の都々逸雜誌かち鳥で募集したものゝうち初賞、寶船兩宗匠の選を掲げてある（非賣品京城本町二靑鳥社）

短歌　尾上柴舟撰

題『惱み』

○連川　高木利種
この惱みわがこの惱み癒すべきくすしもがもなくすしもがもな

○龍山　松永粟秋
世の常の若人が持つてふ惱みなど漸く感じ二十となりぬ

○京城　木內島櫻
若き日の輝きも失せて惱ましき胸にからまるこの日頃かな

○同　粟田口秋水
惱み持てば朝な／＼見る噴火山の遠き煙りおびえ止まずも

○龍山　本田いさを
南山や特務營の惱みにも似て夕月のほのかにかゝる

○春川　小口紅波
因襲と反逆の子の行くところ何故なれば斯くもつきくる
血の色の葡萄の酒よ思ふさますりて死なん謎のごとくに

○江西　松井まなぶ
惱み果て郊外にくれば高粱畑のつらなる道に白き腸の見ゆ

○龍山　吉井淡路
弱き男の我はかなしも朝なく惱みし果は神をもあがむ

○京城　松尾谷州
二十二の春を迎へぬ親にだも云はれぬ惱み胸に抱きて
些かの惱みに堪へでさすらひの旅に出でしは若かりしかも

俳句　本社編輯局撰

秀逸（通題）

○間島　水櫻
東風吹くや百兩の牛孕みけり
○龍山　臥牛
ミシン踏む褓に東風あり裏二階
○龍山　臥牛
終電車に一人吾立つ柳かな
○平壤　三河內
兀山の麓川あり柳あり
○京城　數村
客乘せて來し船繫ぐ柳かな
○京城　驪南
瓶を據く窗に垂るゝ柳かな
○醴水　江華
芽柳や大路に輕き土埃
○京城　たい子
駐在所の門に蔽れし柳かな
○仁川　松寶子
門衛の泥靴干せる柳かな
○同　稲紅
背の子の枝摑み反る柳かな

人　慶北大陽郡　南蒔岳
東風吹いて七面鳥の怒りかな
同　京畿道驪州　鶴野骨披
廢道に不忘碑立てり古柳
同　京城和泉町黑部方　神崎白樂天
朝東風に畑樹の咽鳴き止まず
地　京城櫻井町二丁目　橋本南堂
唯一樹のこる柳の畑拓く
同　京城三坂通二五〇　小澤水蔭
朝市や周衣の紐を東風の吹く
天（賞一圓）　京城太平通　北川多爾子
苦力乘せて東風に帆孕む戎克哉
同（賞一圓）　京元線福溪驛　高島梅竹
卒業の娘見かへる母校かな

▲急告　前回の天位、徹風氏の住所至急お知らせ下さい

俳句募集

題　『囀り』『風光る』
選者　本社編輯局
賞金　天位金壹圓
締切　三月二十日
注意　各題別紙五句以內用紙葉書、宛名京城日報社文藝係

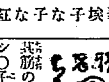

▲蓬萊町一丁目の新道路は砂利撒布の爲め自轉車牛馬車等は人道を往來してゐる其筋の取締を望む（腰辨）▲公平洞の○子さま貴女は今までの自分の行爲に就て良心の呵責を受けないですか（小僧）▲モウラ生に答ふ、大正十二年度の徵兵適齡者は明治三十五年十二月二日より同三十六年十二月一日の間に生れた者である（第二十師團司令部係）▲先日若草町の假停留場で待つてゐる乘客が五六人もあつたに拘らず電車は元の停留場で停車したばかりで行き過ぎてしまつた彼れまで目の見えない運轉手なら人を轢くのも無理はないと思つた（憤慨生）▲仁川本町四丁目某會社の小僧さん何時も町の眞ん中で鼻洟をほじくりながら犬と遊んでゐるのは見よくないぞ（忠告生）▲京城で女の習字の先生の御住所を敎へて下さい（お願ひ女）▲京中卒業後京城工專應用化學に居られた村尾縣一君及六七年前京城電氣會社にゐられた小西房太郎君の御住所御存じの方は本欄まで（鹿友）▲京仁間に期米及株式の見込通信をしてゐる所はありませんか（米田生）

君よ

又、三日も通じがありませぬか

溜飮、頭痛も便秘が基

早く

參天堂研究の

健通丸（ケンツウガン）をお服みなさい！

クセニナラズよく通じます

溜飮、頭痛、逆上、は必ず通じなき人に起る、其他耳鳴、肩の凝、ち痃、水腫、等の人は健通丸を用ふれば誠に心地よく治ります

▼通じのなき御婦人は殊にのぼせ易く又婦人科の病氣を重らせますから早速御試用をお奬めします

定價　十錢、廿錢、卅錢、五十錢、壹圓、各地藥店にあり

健通丸、大學目藥本舖
大阪市北濱　參天堂合資會社

優良な技師に依て作られた優良な品

髭剃りの順序　カテイ石鹼　クラブ洗粉　安全剃刀　クラブゼリー　クラブタルカン　眉目清秀

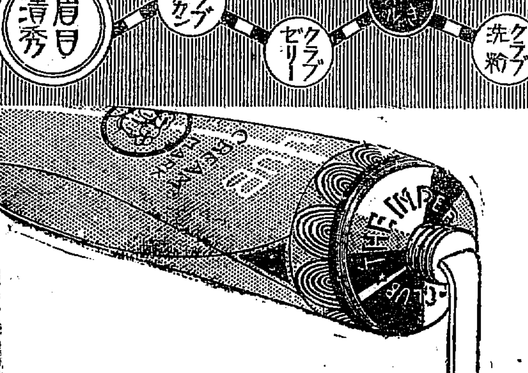

一番進步した世界的の優良齒磨

クラブ煉齒磨

齒に有効……口に爽快……品質第一

新樣式の書よい萬年筆　プラトン萬年筆

專賣特許の自働繰出鉛筆　プラトンシャープ鉛筆

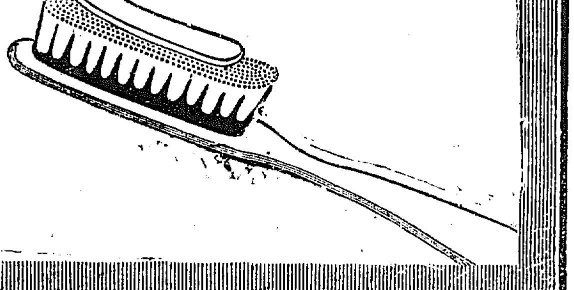

中山太陽堂文具部發賣

品質日本第一

それはタカラサイダーの謂であります多くのサイダーの中で獨り寶玉の如く燦として輝けるタカラは皆樣の最も安心して召上がるサイダーで御座います、蓋し品質日本第一

タカラサイダーは精撰せる最良の原料に純天然鑛泉を用ひ最も完備せる殺菌裝置に依り瓶詰さる……

タカラサイダー

全道信用ある和洋酒、食料品店にあり

製造元　寶塚鑛泉株式會社　本社　攝津寶塚
京城代理店　島屋本店　京城府岡崎町
仁川代理店　井上商店　仁川府本町三丁目
　　　　　　矢上商店　仁川府宮町

日本で嚆矢とする（植物性）純化粧用

金鶴石鹼

植物性石鹼を使はずして石鹼の善惡を論ずる勿れ（標語）

本舖　野村外吉商店